大同報
發行者 康德新聞社 新京特別市中央通四三
康德新聞社營業所 新京特別市六馬路三二
報費 一月一元五角 一份六分
廣告價 一行三元
電話 總務局 業務局 編輯局
新京一〇七

繼任駐日大使選定 前總務廳次長王允卿氏

駐日大使李紹庚氏、今次之光榮轉爲外交部大臣、關於後任大使、經政府愼重、人選之結果、今已起用王總務廳次長、對此政府於二十九日發令如左

總務廳次長 王允卿
特任特命全權大使
派駐日本國

宮中舉行親任式

又王駐日大使之特任式定於昨廿九日午前十一時於宮中舉行、

惟至誠以赴 王新大使談

不肖今次拜受駐劄日本帝國特命全權大使之大任誠惶誠恐、感激莫已、回顧我國之建國十周年式典已暢順告終、當此一大轉機臨前之際我國爲完遂所負之重大使命、必須互爲一心兩面促進國政之飛躍、茲今乃爲向第二期建設途徑邁進之時期、値此際會、我國對□邦日本所賜與之援助、更爲感激、同時更愈覺達成北邊振興重任及完成東亞共榮圈據點所課之重大使命之必要然、爲達成本使命今後所待於○邦之援助者正夥、時當不肖拜受大任、自覺責務之重大非才薄智、不足克當、但所具之赤心、倘唯天可表、時刻冀念以至誠眞之精神、完遂重大任務云

（王駐日大使） 五十三歲 海城人大正八年卒業於明治大學、於建國前歷任山西大學教學、及天津地方檢察廳檢察官、大同元年任司法部法令審議委員會副委員長、康德元年任司法部事務、同三年任司法部刑司長、康德四年任奉天民生廳長兼教育廳長 康德五年任內務局監督處長 康德七年任熱河省長、康德八年任總務廳次長兼祝典事務局長、

（盧總務廳次長） 年五十五歲、錦州人大同元年任軍政部高級秘書、大同二年任黑龍江省實業廳長、康德五年任專賣總局長、六年任三江省長

盧元善任總務廳次長 孫柏芳任三江省長

袁慶淸任林野局副局長

隨同王總務廳次長此次榮任駐日大使、關於其後任業已決定由三江省長盧元善氏充任、對此簡任級人事之一部二十九日政府發令如左

三江省長 盧元善
任總務廳次長（簡任一等）
林野局局長 孫柏芳
任三江省長（簡任一等）
祭祀府奉祀官 袁慶淸
任林野局長（簡二）

三將軍任軍事諮議官

伴隨此次特任級人事之大異動、爲期北邊防衛之完壁、加强軍事諮議官之陣容、特任于張、于三將軍爲軍事諮議官、特派式於二十九日午前十時半、在宮內府勤民樓東便殿舉行矣、特發令如左

將軍 陸軍上將 于芷山

將軍 陸軍上將 張海鵬

將軍 陸軍上將 于琛澂

特派充軍事諮議官

感狀達於上聞

中西整備中隊・栂谷內高層氣象班

【東京廿八日電】陸軍省九月廿八日午後四時發表、中西地上整備隊並栂谷內高層氣象班、自大東亞戰開始以來轉戰南洋、樹拔羣武功、遵使馬來、蘇門答臘方面之航空作戰趨於有利、前曾由該方面陸軍航空部隊最高指揮官授與感狀、茲又猥蒙上達 天聽矣

感狀 中西地上整備中隊

中西地上整備部隊當久米落下傘部隊占領巴鄰旁之同時、靑木飛行部隊、先以主力、直抵該飛機場、擔任防空、遠藤飛行部隊亦接踵以主力進至該飛機場、據此爲根基而開始擊炸西部爪哇之敵空力、

是時中西地上整備中隊亦偕同地上先鋒隊、二月十六日於巴鄰旁上陸、立以僅少之兵力、開始行動、挺身於敵機轟炸下、講求萬有手段、補修飛機場、整備飛機、使用少許輸送機關、促進燃料彈藥等之輸送、以資飛行部隊展開有利之活動、俟集結中隊全力後、其能率益臻高昂、活發開始廣汛之補給、輸送、給養、整備諸業務、連日不眠不休、以一中隊僅少之人員、器材、輔使飛行部隊發揮充分戰力、誠爲確保巴鄰旁飛機場及擊潰西部爪哇敵航空力之導因也

右者、所以奏如此殿功者、首因中隊長指揮得宜、將兵精神崇高、團結一致、及努力勇敢奮鬪之結果、堪稱爲地上勤務部隊之精華、其武功超衆拔羣、茲特授與感狀

昭和十七年三月十六日
馬來方面陸軍航空最高指揮官

感狀 栂谷內高層氣象班

該班、乃係依栂谷內中尉指揮、與松井部隊同馳第一線從事測候業務者也、當攻擊新嘉坡時、洞悉目標附近之高層氣象實況、實乃最緊要事項、是以右氣象班於二月三日乃超越步兵第一線、突進柔佛橋梁北方五百米之處上、穿突彈林中、一意進行測量工作、二月十二日七時卅分、敵軍砲彈摧毀觀測所、死者八名次通信所亦遭毀、然部下狙然自若毫不灰心、續行觀測高層氣象實況、導使航空部隊勵行廣播新嘉坡將陷之高層之作戰指導趨於有利、右者總因班長指揮積極勇敢班員責任觀念旺盛、堪爲氣象部隊之龜鑑、其武功拔羣茲授與感狀

昭和十七年四月十五日
馬來方面陸軍航空部隊最高指揮官

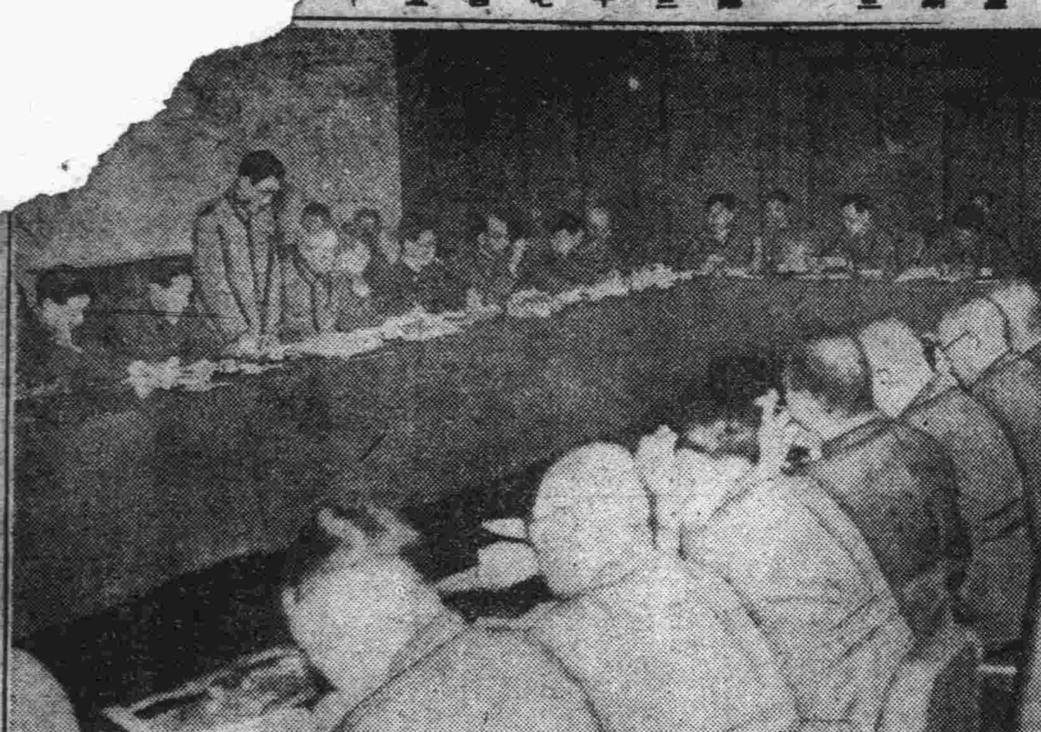

第二回省次長懇談會

武部長官說明二期建設方針

本年度第二回之各省次長懇談會第一日（廿九日）午前九時在國務院講堂、於中央側武部總務長官以下總務廳參事官、各部次長並關係司長、地方側□□奉天省長次長、松木、古海兩次長、各處長以下各省[illegible]特別市副市長等五十餘名[illegible]開會伊始、首由武部長官[illegible]政府對處理現下事態之决意、並對今後第二期建設所抱之新方針、行以極懇篤之致辭、期待立身於行政第一線之官吏予以積極的協力、向前邁進其次、主計處長（代理）就明年度中央豫算大綱成方針及岸谷地方處長就明年度、地方豫算之編成方針、分別加以詳細之說明、對此地方側會有質疑並應答、其後岸谷地方處長再起說明地方行政機構之整備並定員之再配分等事項、最後、牛田總務廳參事官更詳細說明關於勤勞奉公制度之實施、至此午前之日程終了、午後繼續說明農作物蒐貨工作並省豫算編成等事項、一方更就此諸問題行以質疑應答云、（照片＝開會情形）

美石油恐慌深刻

膠皮不足亦愈熾烈

【布宜諾斯艾利斯二十七日電】據紐約來電稱、美國東邦諸州之石油恐慌、因輸送車不足、仍復益加深刻、估量本年冬季、該地方之不足額、可達二千五百萬巴雷爾、美國爲講求良善對策、乃於目前正勵行規正消費之中西部諸州、實施石油配給制度、而將該地方之輸送車、通融於東部云

【里斯本二十七日電】美國之膠皮不足、益形熾烈、茲據華盛頓來電稱、美政府終於決定實施汽油票制、以應付汽車帶之不足、二十五日、美戰時膠皮生產部長威廉吉發里、業已明確發表此旨、該汽油票制、與今次大戰發生時、在大西洋岸十七處、所實施者同云

渝斷民生路强制歛糧

湖南廣東福建皆有民變之勢

【南京廿八日電】喘息於食糧難之重慶政權腹地、爲維持其大之前線及後方部隊、糧食之徵實、軍糧之徵購、已形成內政上最重要之二大政策、重慶政權去年曾開設糧食部、其後該部分向各省派遣糧食專員、協力省政府實施徵歛、但因成績不佳、故本年度收穫期前、亘湖南廣西、廣東、江西、福建諸省、尤其主要之米產地四川省前曾在成都、瀘州、重慶、資江四地、舉開分區糧食會議、糧食部長徐堪、省政府主席張群且出爲、積極施行田賦徵實及購買米穀、政府側此種强硬政策、於峨嵋、灌縣、廣州、南溪、富順、廣安、蓬溪、梓潼諸縣常惹起農民之反抗、更瀕於政府側之糖業管理問題、內江、富順一帶之糖業公會與管理局側演成大衝突、致事態日趨紛繁、此外因田賦徵實强徵糧食等問題、地方官憲與農民之衝突瀰漫於湖南廣東、福建諸省、當局出以高壓手段、到處呈示民變之形勢云

因民情不穩 蔣發令威嚇

【南京二十八日電】重慶政權、實施强制徵發食糧政策致各地鄉村農民、羣起反抗茲據重慶消息稱、蔣介石於二十五日以國防最高委員會主席之名義、通令各戰區司令官及各省政府主席、飭以地方大官、應始終遵從中央之最高決定、斷然貫澈既定方針、其大意如田賦之實徵與軍糧二大政策、乃爲繼續抗戰最重要之先決條件、成功與否、實存亡勝敗之所故也、設故設口實、破壞本政策或阻礙本政策之實施者、無論何人、嚴懲不貸、各戰區司令長官及省政府主席應即日通令所屬機關、協加中央糧食部派遣之專員以徵收購買所定數量、農民若有違反者、即將其所有物完全查封沒收、嚴禁藉口水旱天災虛僞報告云

侵馬島之英軍 又占摩羅曼加

【里斯本二十八日電】據倫敦電英軍佔領馬達加斯加島首邑安坦安阿利瓦、現更向東方挺進、於二十七日佔領距首邑東方八十八公里之摩羅曼加云

空襲達爾文

【里斯本二十八日電】據墨爾本電稱、西南太平洋反樞軸本合軍司令部、二十七日發表二十六日半日航空部隊、轟炸達爾文云

林柏生將訪日

連絡新國民運動

【南京廿八日電】國府宣傳部長林柏生氏、近將以新國民運動促進委員會秘書長之資格往訪日本、詳細視察日本之靑少年運動之實狀、以爲國府靑少年運動之借鏡、同時並爲東亞聯盟中國總會代表出席興亞同盟主辦之興亞大會、出發之先、於廿八日午後四時、接見日華記者團發表談話如左；新國民運動、不消說是中國國內革新運動、其目的不僅在於團結民衆、訓練青年、以謀中國之復興、進而協力完成大東亞戰爭之大業、分擔保衛東亞建設東亞之責任、此乃東亞聯盟運動唯一之目標、與友邦日本所提唱之興亞運動、其名雖異、其實則同、今次訪日、擬親睹友邦青少年組織訓練之狀況、採取諸指導者之貴重經驗、以爲我國青少年、運動之參考、同時並就興亞前途聆聽日本與亞同盟及滿洲國協和會關係者之高見、而仰承其指教、藉此次訪日實地視察之結果、期以最大之努力、貢獻於中國青年、俾善體友邦青年之後、以謀達成保衛東亞之使命

希特勒總統向 天皇陛下致賀電

【柏林二十八日電】希國特勒總統、於此三國條約締結二周年紀念日之辰、二十七日特親電 天皇陛下致賀

三國同盟紀念 德意兩外相祝電

【東京廿八日電】於日德意三國條約締結二周年紀念日意外相齊亞諾德外相李賓特洛甫氏、廿八日向谷外相致祝電如左

意外相祝電＝日德意三國以再建世界之大事業、爲職志、於柏林締結三國條約以來、於茲恰滿二年、現在三國爲完成此大事業、正於勝利中展續血戰、本日適爲三國條約締結第二周年紀念日余謹對貴國臣民表示戰友的敬意、並對全國日本國民敬伸賀悃

德外相祝電＝三國條約第二周年、爲本條約有世界歷史意義之實證、且本條約因日本在東亞樹立偉大戰果、而開啓邁向公正良好秩序之大道、三國條約締盟國、協力從得最後勝利、以期確保歐洲及亞洲之新秩序、余當本日之紀念日、謹於此種確信下、對閣下謹表示祝意

晉北西北肅淸

【張家口二十七日電】晉淸西北地區（朔、平魯、右玉左雲、山陰、懷仁）之共匪、從來以朔縣南肝井爲根據地雁工委匪約一千、獨立二旅九團、三五九旅騎兵旅團等橫行、作得意之遊擊戰然自今春以來、由於日軍及晉北警察隊之西北地區鐵血肅淸戰、敵根據地已完全殲滅目下獨立九團及三五九旅之一部、僅企圖擾亂治安、然終成泡影、故目下西北地區已非昔比、農民之收穫頗豐同時農民間充滿平和之色云

掃蕩斯市北部 德軍發表

【柏林廿九日電】德軍司令部發表、一、於高加索西北部之德國及斯洛伐克軍、經激烈之山岳戰後、佔領構築於高地之蘇軍陣地數處、一、於斯達林格勒方面、德軍更突入該市北部、掃蕩該地之蘇軍、一、强悍之蘇軍部隊、於列寧格勒地區之奈瓦河東方企圖突破德軍之重圍、當被德軍擊退、受害甚重、一、德空軍、不分晝夜空炸北氷洋上之蘇聯空軍基地空中戰、擊墜蘇軍飛機二十六架、

德空軍襲開羅

【馬德里廿八日電】據開羅電、埃及當局發表稱、德空軍昨夜來襲開羅一帶、被炸慘重云

蘇承認德哥爾政權

【里斯本二十八日電】據倫敦電稱、蘇聯政府及在倫敦德哥爾政權、廿七日以共同聲明、發表蘇聯已正式承認德哥爾政權之旨

日機襲保河 渝軍受重創

【廣州廿八日電】據渝電稱日機編隊、二十六日上午前七時許、空襲廣武（河南北部）屬之境保河寨、對該地軍事設施、予以重創云

新任四參議

張煥相氏 年六十三歲、撫順縣人明治四十四年日本陸士卒業、民國四年特授陸軍少將民國十六年特授陸軍中將民國廿一年特授陸軍上將康德三年任總務廳囑託康德四年兼協和會企劃部長、同年特任司法部大臣

蔡運升氏 年六二歲双城縣人光緒卅四年直隸法政學校卒業同年任浙江巡撫衙門文案兼員民國十一年任龍江省財政廳長同十四年任吉林省財政廳長同十九年任東北邊防司令官公署參議康德三年任中銀副總裁、同五年任外務局長官（簡一）（特任官待遇）同六年特任外務局長官同七年特任經濟部大臣

韋煥章氏 年五十一歲、奉天省遼陽縣人、民國十四年五月任奉天省教育廳第一科長、同廿一年一月奉天全省教育事務籌備處長、大同元年四月奉天省公署教育廳長（簡二）康德四年七月哈爾濱市長（簡一）同五年二月濱江省長同七年三月特任外務局長同九年四月特任外交部大臣

丁超氏 奉天省興京縣人、明治四十四年日本士官學校步兵科卒業、宣統三年七月陸軍第二混成旅第四標教練官、民國十一年五月延吉鎭守使、同十六年五月任陸軍中將、康德五年八月任通化省長簡一同六年八月任安東省長、

廣東人的特性

【南京航信】近代中國的革命策源地一廣東省、他在中國是有着其特殊地位的、新廣東建設到今天、雖祇短短的兩年、但在這兩年中、經全省的上下協力合作、一切建設突飛猛進、無論是政治經濟、教育、治安等方面、都有滿意的成績、戰後復興的工作、差不多都走上軌道、這一個新奇的傑出的所在、究竟有何特異之點呢、我們且從他各方面來作一番綜合的觀察吧！

廣東省居中國的最南部、在軍事、地理、文化、商業各方面均佔有重要地位、人民勤儉耐勞、精明强悍、富有冒險進取心及團結心、與悲新顯高超、差不多成爲廣東人民的特殊個性、洪秀全之建太平天國、孫中山之肇造中華民國、大半皆基於這種特殊的個性所形成、宣統二年一月二日廣州新軍之役、辛亥三月九日溫生才刺將軍孚琦、同年三月廿八日黃花崗之役、都是在廣東發生、而尤以黃花崗之役、直接促成十月十日的武昌起義、而奠定中華民國其後民國十五年北伐軍也在廣東的韶關誓師、而統一南北、今次和平運動的領導者自汪主席以下、很多是隸籍廣東的、就是被尊爲中國國父的孫中山先生、他也是廣東人、所以一般中國人都說「廣東是革命之母」

新中國的新廣東

昔年是中國革命策源地 而今是和平建設新生區

堪稱天府之國

廣東不但在政治上是中國西南五省的中心、即資源方面、上爲西南各省所不及、全省地方除山地和平野的一部份、稍有未開拓的以外、其餘統是耕地、全省田畝面積爲四二、四五二、〇〇〇畝、每年產各種農產物極豐、舉凡五穀皆有出產、糖業尤爲出名、每年輸出的糖約值七百萬元、蠶區以韓江流域爲最盛、種蔗的面積、占六七四、〇〇〇畝產糖約一、二三三〇〇四、〇〇〇公斤、糖廠數約二千餘、此外產茶一二三、六二一擔、烟草一四、三一六、〇〇〇斤、棉花三、四三九、〇〇〇斤、絲繭一、〇〇〇、〇〇〇擔、生絲六六、五〇〇擔新法絲廠一百六十七所工人約一萬七千人、其他尚有瓜果油類很多、而畜牧森林漁業亦很發達、礦產方面、本省礦區面積共二〇、〇三四畝、鐵礦以曲江流域爲最多、鉛礦以蕉嶺爲最多、煤礦產在南海中及西沙羣島、佔地七千餘畝、外有南海九島、產磷亦豐、鹽產於沿海一帶方法是煎曬並用、品質良好、其他如銀、煤也有很多的出產、

（上）

綠色的谷 101

山丁 作 李紹周 繪

第八章（四）

馬倌劉成從竈前走過，鄭重地繃着臉，向霍鳳拱々手嘴裡似乎在說；「恭喜！恭喜！彼此會心的笑了笑便滑開了。

劉成剛走過房山角。霍鳳叫住他；

「這兩天有什麼風聲嗎？」

劉成想了想，閉了一下眼睛，在記憶中蒐索着。

「沒有什麼，就是昨天晚上從江北來的行路人說；小白龍在頭兩天向松花江一帶滑過去了。」

「這消息可靠嗎？」

「我不敢說，不過，眼看要種地了，東園場也不是他們佔脚的地方。」

「秧子們也有消息麼？」

「不知道。」

「大熊掌老婆最近看見了沒有？」

「沒有！我幾乎把她忘了，有一個月啦，沒有見她的影了！」

「一定是跟下去了！」

霍鳳點點頭，轉過身來，自己歎息着說；

「距離的更遠了！」

在大伙房忐忑不寧的喫着早飯的時候，下坎地戶們拉成串站在門口，慌惑的給他道喜。

「管事的，我們給你來道喜啦！」

女人們也跟在後面，一進門便像麻雀似的噪叫；

「讓我們看々吧！這孩子，多大的福份，生在這樣福地呦！」

「你看人家才是龍生龍，鳳生鳳呵！龍王爺的兒子能有不會浮水的麼？」

一陣充滿了恭頌，祝禱的聲音在空間盪漾着，漸漸消失了。

道喜的人散去了。

黃大辮子和崔疤拉眼却沒有走，兩個人怏然的坐在大伙房的炕緣上，面對着霍鳳。這些日子鬱積的話，一骨腦的從黃大辮子的嘴中湧泄出來。

「聽說，東家把河套地全賣了……是不叫我們種地……」

「這全不是東家的來意！」霍鳳眼睜睜地解釋着。「這全不是……」

「可是，我們兩輩子都是種東家的地，種那塊河套地，連幾條壠溝我們都知道，」黃大辮幾乎以生命爲後盾的反駁着。「我們不種田幹什麼呢？霍管事的，你是知道我們的，我們一向是靠東家活着，靠土地活着，我們沒有地能活麼？」

「我也知道，不過，生米已經煮成熟飯了！」霍鳳莫可奈何的說。

黃大辮子酸痛地望着房色！「我們這些年苦的也够受，我們爲了東家，什麼都不可惜！——連生命都捨得——東家不是不知道！」

「東家全明白！」

「我們好容易把地培養好了，像自己孩子似的培養着，眦連地頭的荒地全開成熟地了，如今，讓我們拋手……」

霍鳳沉默着，——他對於眼前這個誠實的農民，抱着無限的同情，他覺得誠實祗不過是一種馴服的符號，他們馴服了幾個世代，被誠實痛苦了幾個世代，同時，也被，「來世」的幸福迷惑了幾個世代，却永遠不能擺脫，他們是宿命的和誠實結了姻緣的人類——霍鳳突然感到自己也是這人類之一，有些忐忑不安了。

我訪日壯舉答禮 親邦決遣學生飛行

[illegible]行渡海 來訪我國

【東京】學生共十一名、預定明春約廿八日……第一日至福岡、第二日至平壤、第三日降陸於新京、飛行路程、預定十四日由新之返航程、預定廿六日歸抵東京、使用飛機十一架、指導者學生…… 學生爲飛行學校學生、今日謀者……以滿洲學生飛行界……（照片＝國軍訪日機一行抵福岡）

此次訪日學生飛行、……

訪日機果大任 歸途再着福岡

【福岡廿八日電】我滿洲國訪日飛行機○○架、業經完成訪問日京東京重任而就歸國之途、茲悉廿八日下午途中自大阪出發、翩翩飛於秋空、當於下午五時安抵福岡、是時前來機場歡迎者甚衆云

【又訊】我訪日飛行隊、已於廿八日飛抵福岡、擬在此間勾留兩日、卅日上午八時自福岡出發、在此兩日勾留期中、於廿八日下午五時、列席於滿洲建國而捐軀之九州、四國、山口縣籍日系軍官遺族慰勞懇談會、廿九日上午、參觀大東亞博覽會、下午五時、出席西部軍司令官之招宴云

於東京、蒙皇本宮殿下、賜予有功章、並蒙親王之誥、曷勝感激、爾後參謁明野飛行學校、瞻仰親邦日本空軍之猛訓練、更蒙官民……五族一同參拜伊勢神宮、……之決意、爲之猛強矣

蒙熱烈歡迎 殊爲之感激

抵福岡後野口少將談

【福岡廿八日電】滿洲國訪日飛行隊……抵福岡後、語記者云、自抵日本以來、備承各地熱烈歡迎、實深感謝、尤……

官民之緊張 熱誠團結堪欽佩

於福岡郭指揮官談話

【福岡廿八日電】滿洲國訪日飛行隊、已於廿八日飛抵福岡、郭總指揮官對記者談……

奈曼旗視察團 來京視察

興安西省奈曼旗本部所組織之視察團一行三十四名、於日前來京、在……引導之下、視察國都之建設狀況、而昨午後一時來本社參觀各部歷三小時始辭去云

日本國民比較熱情更加奮發、官民一致團結、爲完成聖戰目的、勇往邁進、令人感激不置、余唯禱雨……得蒙日本精神情況、隊員輔助出征軍人之家族、從事農業、商業或其他工作、實爲守望相助、疾病相扶持之美風、殊感於我滿洲國、亦當設法制度也此來又曾參拜伊勢神宮、既入神域、雜念頓消、不知不覺中而垂首矣、余以爲此時大東亞共榮圈、應以天照大神之御精神爲東洋之精神、一致團結、携手共進也、

奉市熱烈準備

國軍飛行隊歸奉歡迎

【奉天】奉天市各機關團體、以國軍訪日飛行隊、爲同共同防衛之誼、申謝十年扶育之情、原作訪向親邦謝恩飛行、茲已完成大任、即將凱旋歸來、爲略表國民感謝之誠、屆時決行盛大歡迎、歡迎節目、刻已決定、聞飛行隊飛還奉市後、盤旋奉市空中、一百五十萬市民、一致歡呼當在飛行學校職員及學生歡迎中降陸、即赴奉天神社、忠靈塔奉告完成任務、途中則有國婦青少年、一般市民歡迎、下午四時、假千代田公園音樂堂、開歡迎大會、向各隊員敬獻花、是夜市長並設宴招待一行云

檢討貿易問題

全國商工科長會議

全國各省商工科長會議、於十八日午後一時半、在經濟部會議室舉開、當時出席者有牛松商務司長、樫本物價司長、石渡第二、堀生商事各科長、其他關係官、地方側、各省商工科長、並新京、奉天、哈爾濱、各經濟科長出席、首先國民儀禮、繼則生松商務司長之開會之詞、以後各省市之現地報告、午後五時終了、其本格會議、由今日起檢討、卅日午前九時、開催本年度對日貿易計畫、滿關貿易機構之整備、奢侈品之販賣禁止緩和、販賣業統制、事業統制組合法等、由中央側說明以促進各政策之滲透地方云

記者養成所學生 視察南滿

我國唯一之新聞報道戰士養成機關滿洲國記者養成所第三期生十八名即將於本年末卒業、爲此事前當此秋高氣爽之中秋、爲旅行生活起見、乃由該所犬塚主事率全體學生、於二十九日午前九時三十分、由新京乘火車順次前往奉天、錦州、大連、鞍山、撫順、……

興亞連絡會議

東亞聯盟主辦於東京舉行

協和會定參加代表十五名

爲完成東亞人之東亞、解脫白種民族之鐵鏈、而組成之興亞同盟、現已積極展開興亞運動、逐漸擴放曙光、百尺竿頭、更求進一步之進展茲定於下月十三十四、十五三日於日本東京大東亞會館招待共榮圈內興亞團體、協議內部機構、及今後具體運動方針、舉行懇談、參加之各國人員、已經決定、日人五十名、華中南東亞聯盟十五名、華北新民會十五名、蒙疆五名、滿洲帝國協和會十五名、由松井大將代表報名、以大臣級之協和會中央委員、爲正副團長、於全聯閉會之後即可赴日、并該懇談事項、以中日滿共同宣言具體化之運動方策、與亞運動激底化組織之研究爲依歸以促進共榮圈內各團連絡之強化、完成大東亞戰爭、其成果頗堪期待云

協和會員出席東亞聯絡會員辭名

協和會中央本部、於茲擴大十周年祝典之佳辰、特邀來滿之興亞同盟、翼贊會之代表、兩者提携準備協議之結果、其意見大體均已一致、由松井大將之報名於興亞同盟在東京主辦之日滿華興亞團體連結會議、協和會已決定有十五名參加、並以大臣級之中央本部委員爲團長及副團長、擬定全聯終了後、即行出發一方自十月一日開之協和會會員大會、於全聯舉行之同時、東亞各團體代表、亦行前來參加、爲謀今後共榮圈內之連繫强化、興亞同盟將有滿洲連絡員派遣之考慮以其根本方策、作大東亞共榮圈建設之目標、謀諸興亞思想體別之確立、以皇道精神爲中心、建樹指導理念、東亞諸團體之道義結合、由於協和會、日本側團體支援下、對此將由興亞同盟運動第二局長除田中將再行檢討

博慈將開 秋季通常會

西三道街滿洲博濟慈善會、爲慶祝建國十周年、並祈禱國基鞏固國運隆昌、昂東亞聖戰下國民之精神特規定於來月中旬招集全國各地分會代表來京參加而舉行盛大之建國十周年慶祝大會並秋季通常會、茲爲大會事項圓滑進行特於廿六日下午一時招請民生部市公署滿保者開大會籌備會云

本溪湖各地祭、預定於十月八日午後歸京云

首都統監部 舉行野營訓練

協和會首都統監部、爲謀營下隊員精神與體力向上起見、將對由青年訓練所受訓終了後之各隊員、再行野營訓練、共計三十名、第一期訓練、業在廿七日完畢、第二期由廿八日開始由首都統監部々員、劉學勇、董郁青、二氏率領下於南河東區青年學施行、主要訓練內容爲信號、宿營、作業、醫療、宣化等云

各街口設馬車價牌

客人可按定價付資

乘客×馬車夫 糾紛緩和

首都警察廳保安科有見市內馬車人力車業者、與乘客爲了價目、常々發生紛爭、其主要原因第一因爲業者素質不良、第二價目標示不徹底、而致毆打、傷害等事件之發生當局爲了免去糾紛、所以於馬車人力車業者組合協議結果、除市內重要繁華街口、已設立標示價目牌二十七處以外更製成手帳形價目表六千餘冊、分發各業者、自十月一日起始、全市施行標準新價格、凡乘車者務要注意、按照距離遠近時間長短付給車資、否則乘客與業者、不遵守時、定要嚴重的處罰云

寶塚慶祝歌劇節使

一行六十五名廿八日已抵京

慶祝我建國十年之藝能使節日本寶塚少女歌劇團一行六十五名於團長引田一郎氏引率之下已於廿八日午後七時廿分抵達新京、當下榻於扇芳家社及新京旅社定於本月卅日起至十月四日止、互五日間、在國都公演然後並赴哈爾濱大連鞍山奉天撫順等各大都市公演云（照片＝即藝能使節一行抵京）

普及電氣知識

電電擧辦 氣週間

滿洲電氣協會、爲謀一般國民對電氣事業知識之增進、每年十月一日至五日間舉行電氣週間、實施電氣啓蒙運動、本年欣逢建國十週年之佳年、決更盛大舉行、由經濟部關東局、電業會社、電電、社及滿鐵後援、在一般行事之外、於一日周間最終日午後一時起在國都西廣場厚生會館、舉開建國十周年慶祝大會、同時對於建國、年以來電氣從業者殉職之諸先賢英靈（約卅位）舉行殿廳之慰靈祭、以外並對於發明、或其他功勞者及廿五年以上精勤者、實施表彰云

經濟部中銀等組班調查

工場事業經營狀況

政府爲期統制產業調查實施之便利、各省市用五人以上之工場及事業場經營者、徹底明瞭統制產業調查之要領、已由統計處、經濟部、滿鐵、中銀、日滿商事、商工公會、及生必會社組成指導班兩個、分別派赴各省由各關係當局協力實施指導、第一班已由本月十二日起到吉林、安東、奉天各省及撫順縣由兩市廿四日到錦州以後更將廿六日赴熱河、卅日赴間島、十月二日赴通化五日赴四平第二期亦同時赴龍江、北安、及黑河、濱江各省指導、同後更將於廿六日赴牡丹江、廿九日赴三江十月一日赴東安云

奉天同文 參觀東博

茲當慶祝滿洲國十周年之佳期、是以大東亞建設博覽會開催之盛況、以其秋季佳節、西風不冷、颯爽宜人適宜旅行、奉天省立同文商業專門學校由校長野島正信以下教職員學生三百餘名、於廿八日由南滿而來、最八時降車後、首先參拜神社、繼步伍堂堂、向東博進行、於第一二三會場、耳一日間之觀覽、全體師生對此博覽之豪壯偉大、贊嘆不止、至午後九時始登車而就歸途云

總理賞典競技 寄留素優勝

集全滿之視線、所舉行之張國務總理大臣賞典競技、新京秋季臨時賽馬第二日之廿七日第十競走定之午後四時半在新京賽馬場、於張總理臨列之下舉行、全滿九駿馬聯列之下二千六百米之競、結局原騎手『寄留素』以三分二十二秒之績、優勝寄留素爲爾濱富貴現在已有十二勝成績、牡六歲……

採煤把頭榮受表彰

於二十八日在國務院舉行

滿洲石炭協議會、爲謀全國煤炭之增產於本年七、八月間會舉行『全滿炭礦長期能率增進期間』各地煤礦、已分別實施、果能增强了生產能率、收得極良好之成績今該會爲表彰該期間各地炭礦之優良把頭、及工人、已於昨廿八日午前十時在國務院講堂舉行隆重之表彰式、對各優良把頭、及工人二四七名授與表彰狀、及有功章、當時並由經濟部大臣及民生部大臣之代表並滿洲業協會理事長致祝辭、當時工人代表有決意今後更加努力之誓、十一時半閉會正午在新京飯店該會主催招待宴、一時分贈各種紀念品、（照片＝受表彰時）

股票行市

（九月二十九日）

▽奉天股票（短期）

銘柄	開盤	前盤	大價	小價
滿取	[illegible]	[illegible]	[illegible]	[illegible]
滿東	[illegible]	[illegible]	[illegible]	[illegible]
滿紡	[illegible]	[illegible]	[illegible]	[illegible]
新纖	[illegible]	[illegible]	[illegible]	[illegible]
滿業	[illegible]	[illegible]	[illegible]	[illegible]
同新	[illegible]	[illegible]	[illegible]	[illegible]
滿鐵	[illegible]	[illegible]	[illegible]	[illegible]
同新	[illegible]	[illegible]	[illegible]	[illegible]
營紡	[illegible]	[illegible]	[illegible]	[illegible]
東煙	[illegible]	[illegible]	[illegible]	[illegible]
滿亞	[illegible]	[illegible]	[illegible]	[illegible]
滿煙	[illegible]	[illegible]	[illegible]	[illegible]
電業	[illegible]	[illegible]	[illegible]	[illegible]
同新	[illegible]	[illegible]	[illegible]	[illegible]
商新	[illegible]	[illegible]	[illegible]	[illegible]
新船	[illegible]	[illegible]	[illegible]	[illegible]
五品	[illegible]	[illegible]	[illegible]	[illegible]
鞍鋼	[illegible]	[illegible]	[illegible]	[illegible]
南滿	[illegible]	[illegible]	[illegible]	[illegible]
大興	[illegible]	[illegible]	[illegible]	[illegible]
電々	[illegible]	[illegible]	[illegible]	[illegible]
同乙	[illegible]	[illegible]	[illegible]	[illegible]
同新	[illegible]	[illegible]	[illegible]	[illegible]
新動	[illegible]	[illegible]	[illegible]	[illegible]
特產	[illegible]	[illegible]	[illegible]	[illegible]
滿土	[illegible]	[illegible]	[illegible]	[illegible]
撫窯	[illegible]	[illegible]	[illegible]	[illegible]
滿毛	[illegible]	[illegible]	[illegible]	[illegible]
同新	[illegible]	[illegible]	[illegible]	[illegible]
大機	[illegible]	[illegible]	[illegible]	[illegible]
同新	[illegible]	[illegible]	[illegible]	[illegible]
滿工	[illegible]	[illegible]	[illegible]	[illegible]
滿化	[illegible]	[illegible]	[illegible]	[illegible]
土木	[illegible]	[illegible]	[illegible]	[illegible]
東拓	[illegible]	[illegible]	[illegible]	[illegible]
瓦斯	[illegible]	[illegible]	[illegible]	[illegible]
日窒	[illegible]	[illegible]	[illegible]	[illegible]

▽大連股票（短期）

銘柄	開盤	前盤	大價	小價
五品	[illegible]	[illegible]	[illegible]	[illegible]
滿取	[illegible]	[illegible]	[illegible]	[illegible]
大新	[illegible]	[illegible]	[illegible]	[illegible]
新東	[illegible]	[illegible]	[illegible]	[illegible]
鞍鋼	[illegible]	[illegible]	[illegible]	[illegible]
新纖	[illegible]	[illegible]	[illegible]	[illegible]
新船	[illegible]	[illegible]	[illegible]	[illegible]
商船	[illegible]	[illegible]	[illegible]	[illegible]
[illegible]	[illegible]	[illegible]	[illegible]	[illegible]

▽哈爾濱股票（短期）

銘柄	開盤	前盤	大價	小價
[illegible]	[illegible]	[illegible]	[illegible]	[illegible]

▽東京股票（短期）

銘柄	開盤	前盤	大價	小價
[illegible]	[illegible]	[illegible]	[illegible]	[illegible]

▽大阪股票（短期）

銘柄	開盤	前盤	大價	小價
[illegible]	[illegible]	[illegible]	[illegible]	[illegible]

滿洲國儲蓄債實價（賣五錢）（印來月抽籤）

回	價
一回	[illegible]
二回	[illegible]
三回	[illegible]
四回	[illegible]
五回	[illegible]

家庭

家事瑣話

雷夢娜

家庭中一切飲食、關係家庭衛生很大、選擇之權既操縱於主婦、那麼全家各人的健康、主婦應負全責、所以主婦對於一切食品、飲料、不能不時加以注意、考慮、如榮養的有無、烹調法的改善等々。

教子女雖應『嚴』、因爲過於溺愛、很容易使子女養成頑皮、放蕩不羈而日趨於下流、害了他們的終生、但雖應『嚴』但也不能不顧慮由過嚴而生出的流弊。

過日子最好是現錢交易不要賒欠東西同時更要注意孩子有沒有賒欠糖菓的惡習慣、如果放任不加管束、很容易貽害於成人以後、所以要時時考察兒童的行爲。

因爲我們不是超人、所以都不能免俗、每年要過節要過年、當節和年來到時、照例是要買好的東西吃、大大的備辦化了好些的錢、不過爲排場面、飽飽口福、現在中秋節也過去了趕快恢復常態、過平常的日子吧！

運動的必要

肌肉—「鍊丰滿的肌肉 顯現健康的美」—

李知芳

肉的動作、無論對於一個人的健康、或身體上的發達、都是非常的重要而且還是必須的。無論是一個男子或一個女子也好、如果沒有相當的運動或「肉的動作」則對於他們將來的發育上、自然沒有那麼的完滿、而且也是得不到像一個人身體發達完滿後、應具有的充分的生命之力。

好動的天性、正好像和我們有生而俱來的一樣。比方當一個小孩子在哭起來的時候時常他會把脚亂踢、兩手亂動、頭也搖、把身縱意的搖動起來。在幼時一切愉快的表現、都與運動有連帶的關係。一個小孩子如若不經過某一種要用到其全身肉的運動、以把其身體發達起來的、然將來無論就任何一方面講起來、他都不能算爲一個完全的大人。同樣的、如一個女子沒有經過相當的運動、以使其體格到有充分的發達、則他自然的也不能算是一個完全的女性了。而且她將來也得不到爲女性所應有的健美的特質、因爲這種特質也是只能够由運動中而後可以得到的。雖然一個人有好動的天性、但是他沒有一定的時間來作發達「肉之運動的」則一個人的體格也不能發達完美。事實上是這樣的除非一個人的身體已經發達完滿、否則其情感的特點、和普通的品格、自然是也不會發達健全的。要作一個全人、體格方面是非要顧慮到的不可。想做一個全能的女性、其要件也正是一樣想達到健康的目的、并不是需要甚麼運動之秘訣的、有些人以爲做着勞動的職業、而能保持他們的健康。就以每日做着勞動的工作的而論他們就可以不必需要例外的運動了、不過有時因爲他們用其一部分的肉過多、倘若能有一定的運動、而使其平常工作中所用不到的內、使其平衡發育、那麼自然更可以增加他的力氣與生命之力了。

小常識

一双絲襪子穿得不加小心、壞一根線、就要連累一大趟、縫也縫不得、補也補不得、而且那頭兒壞起來沒完、但是令人無法補救、可是要穿線的呢、還沒有地方去買、那麼只好想一個辦法了、就是要發見絲襪子壞了一小處的時候趕快將壞處抹點漿糊、那麼就可以粘住了、洗時注意、洗後再抹之可以綏長時日。

糖尿病的治療法

糖尿之有效治療法以『食養法』爲第一、除胰林注射、祇是用以補助食養法的。輕症單以食養即可達到目的、中等症特別是重症患者則非借用胰島林之注射不可在此兩種方法以外、運動對於輕症患者是有益的、症狀重者、則以安靜爲必要條件糖尿病的食養法、其意義是限制入有體內、變化爲糖（葡萄糖）的成分、使血液與組織內的糖分減少勿使尿中排出糖分。

在體內變爲糖者、第一就是水炭素、（澱粉與糖分）其次就是蛋白質、脂肪、酒精等在糖尿病患者的食物中、須限制含有水炭素的食品、即主要的五穀、豆類、及其他果實等。重症者、則連含有蛋白質的食品也以少食爲宜且減少水炭素與蛋白質、勢必多取脂肪類食物、以補其營養之不足。

食後排糖尿者之養生

普通使用頭腦的人、常有發生輕度糖尿病的

多食米飯或麵包後（食後二至三點鐘）尿中排出糖若於飯前食用澱粉很少的食物後、則尿中又無糖分、故甲醫生診查時、發現糖尿、乙醫生診查時、又未必發現糖尿、這種病狀的患者、減少食物中的澱粉及糖分、即可減少了食後尿中所含的糖量、例如米飯減至約百二十瓦、可以用一杯牛乳代替之、若吃一碗飯或兩片麵包不會排糖、那就只吃這一點假如連吃半碗飯也會排糖的人、則可全部停止食用米飯僅以牛乳代之。（未完）

食物的鑑別法

今是

無論誰都不能否認、衣食住是人生的三大要素、對於食物我們固然是應當講求營養、經濟、此外尤其重要的就是清潔衛生、譬如我們的食品很有營養、假使忽略了食品的清潔與否的問題、我們胡亂的吃了、結果招來了疾病、營養反倒失掉了他的作用、所以對於食物也不要等閒視之、尤應具有對食品鑑別的能力、這裏介紹一些日常普通食品的鑑別法藉以抛磚引玉、希望大家來討論一下。

獸肉、如豬、牛、羊、等肉、須具普通肉色、其脂肪有光澤、且固有之香氣。肉質堅固而有彈力、以指壓之不出汁液者爲良。

鳥肉、如鷄鴨、雉等肉須眼球與生時無異、不含水液嘴具固有之色、羽毛不易脫落、肛門無不潔之液汁、且無惡臭者。

蔬菜及蔬果類、一般的青菜以及、南瓜、角瓜、甘藷等、凡蔬菜類須莖葉不萎根莖外皮須新鮮、而富於水分蔬果類須無陳腐及不熟之弊、陳腐者味劣香失、恒不易消化、且經日而變質、有害於身體。

茸類、如蘑菇、香菇、木耳等菌類往往有毒、不知其名者不可食、今舉無毒菌之性狀如下。

多生於空氣乾燥之地、色不甚美麗、常爲栗子色或灰色、組織較固、液汁不多、採集後不變色、有香氣而無苦辛或激性之味。

怎樣教訓兒童

一、一般兒童的動作、大都是模仿的行爲、他一切的情緒及表現、都是由現存的環境而決定之、所以做父母的要兒童陶冶成那一種形式、或者學那一種課程、做父母的最好做兒童的模範、交相指導他們動作的方法方面這是一種最有效的方法

二、做父母的不論有什麼計劃或策略、最好要宣佈出來爲妙、要不能實佈時、可找出幾個重要點來對他說、如因困難而辦不下去、在兒童的腦筋裡、往往留下不好的印象、兒童們因爲父母未有實踐他的計劃、常常吵鬧、或被責罵、這對於兒童心理衛生人格的發展、皆有很大的妨礙。

三、安靜柔順不鬧的兒童、一般做父母的還認爲是好孩子、其時這種見解是錯誤的他爲什麼這樣安靜不同別的兒童玩？是不是膽怯、缺少興趣和熱忱、一個沒有情緒反應的兒童、還是預兆他有神經疾、病長到十八九歲時他或者會成一個〃少年〃痴呆的兒童遊玩以免將來不幸

四、年幼的兒童、他一切動作、都是屬於本能的行爲所以沒有情緒反應的兒童在未受理智感化以前的兒童做父母的應當々領導它興趣須用同情心去糾正他、免得將來陷入不可救藥的境地因爲偏重理智而漠視情感往々不但不能引導兒童、反會惹起他的反感來、這是做父母最應注意的。

五、一些做母親的、好用恐嚇的手段、這是最可怕的是因此使兒童會在心裏發生恐怖的事是小兒童、會欺騙入的手段且常你用完了恐嚇方法以後、孩子是屈服了、且不去說他、如果仍舊不服從、你還能打死他嗎？所以用恐嚇的方法使兒童服從、是最拙最不應用的手段。

商業登記

●經理人選任 經理人之姓名住所 ……路北五壹號 康德……年……日登記 林西縣審判處

●滿洲中央銀行變更一左開者於康德八年七月拾五日重任理事……新京特別市大同大街五百壹號滿洲中央銀行總行 康德……

興農合作社登記

●農安縣興農合作社變更……社長……於康德九年六月……日退任同日左記者就任社長……農安縣……康德九年七月……日登記 農安區法院

●德惠縣興農合作社變更一社長……於康德九年六月六日退任左記者……年月日就任……康德九年七月七日登記 德惠區法院

蓋平柞蠶工業組合啓事

……康德九年九月二十八日

公示送達

原告 李…… 被告 李…… 右當事人間……第十五號……康德九年十一月二日午前十時……康德九年九月二十六日 新京地方法院……書記官 （注意）右書類……

各埠大藥房皆有出售

小兒良藥

樋屋奇應丸

兒童的護符 惟有奇應丸 每家備此藥 嬌娃樂陶然

◇若有下列症狀◇ 給吃這個吧！

消化不良、食傷腹瀉 睡眠驚凜、吐奶綠便 疳積蟲積、發熱麥症 急癇失氣、搖搖肚痛 天花紅疹、先天虛弱

定價 自三角 至三圓

總發賣 樋屋合資會社 大阪天滿橋

C-27

潔齒防蝕

牙科博士樋澤靈品

雙美人牙膏

洋廣貨店均有出售

10月1日起演

滿映新笑片

一順百順

葉苓 浦克 陶滋心 張敏 周凋 張奕 王安 合演

編劇導演 王心齋

國泰

周凋 陶滋心 劉恩甲 張志人 張冰玉 合演

編劇 張我權 導演 朱文順

眞、假、老王麻子一齊登場、大打出手

王麻子膏藥

滿映新作

國都

大同報
發行者 康德新聞社
新京特別市中央通四三
康德新聞社營業所
新京特別市六馬路三二
定價 一月一元九角五分 一份六分
廣告價目 一行三元
振替口座新京一〇一七

中央地方開誠懇談 適應二期建設方案

省次長懇談會第一日

全國省次長懇談會、已於昨廿九日午前九時、在總理官邸舉開、武部總務長官、古海總務廳次長、源田民生部次長、稻垣興農部次長及各省次長全體出席參加、中央、地方當局互相說明或質問將來施政之重点、開會後首由武部總務長官說明了來年地方預算編成之方針、及今次政府人事大異動之意義並中央對地方施政之具體方策然後問答式的懇談如左

△古海次長 向來地方側偏對預算之編成特別關心、而對於決算之成績則關心薄弱、殊不知決算之成績對於行政之運營上極關重要、故今後須要注意

△田邊次長（四平省） 對於地方的財政、政府不該使之陷於跛行的地步

△古海次長 本着租稅的性質、地方預算、已有伸縮之可能、必要時、亦可由國費補充之、

要點並對地方行政體制之整備、由古海次長說明、爲刷新地方行政、前已改正省、市、縣、旗官制、給與地方、定員制度及地方行政運營之自主性並彈力性、現已預定於本年一月一日實施地方行政體制之整備、故希各省於現在之定員內應先作有効的配分之考究

△飯澤次長（吉林） 對於強調預算之重点主義中央更該有具體的徹底的重點指示

△源田次長 關於勤勞奉公制度之實施、各地方幹部之選定應頂極須徹底

△秋吉次長（安東） 對於勤勞奉公隊員中成績優秀者、已決定有表彰之辦法、但對於不良者應如何懲戒呢、

△源田次長 勤勞奉公制、如能維持規律化的秩序、然能舉得實效、

△秋吉次長 勤勞奉公制是以解決勞務問題爲目標、或者是以國民鍊成爲目標呢、

△源田次長 固然是以青年之鍊成爲目的、但並非僅僅爲着鍊成而鍊成、要同時對國家有所寄與爲要、

△秋吉次長 將來勞力問題解決後、此制度仍繼續存在否、

△源田次長 當然以永久存在爲方針、

然後稻垣興農部次長更以增產問題向各省徵求意見、由各省次長說明、午後四時第一日閉會云、

照片＝上、古海次長 下源田次長

撲滅美英·完成建設 使聖戰獲必勝

奧村日情報局次長在協力會上力陳

【東京廿九日電】日奧村情報局次長、於廿九日午後在協力會議總會席上、關於強化思想戰對策有所發言、力陳撲滅在國內之英美思想、乃完成大東亞建設、使大東亞聖戰獲勝之要諦、其要旨如左

今次於協力會議、代表各職域之會議員、關於強化思想戰、有種種發言、所謂強化思想戰爲大東亞戰勝之要諦者、政府全抱同感、其根本在乎皇道精神之發揚國體明徵觀念之徹底、故必打破英美之思想謀略、並將美英的觀念由皇國一掃而清大東亞戰爭乃日本爲向世界宣佈八紘一宇之大精神不得已而施行之聖戰、故凡不理解皇道者、必斷乎撲滅之、國外固無論矣、即在國內亦應將抱反國體思想者、例如赤化思想、事攻的自由思想等一廊而清之、今大東亞戰爭日軍連戰連捷、馬來、緬甸、菲律賓、荷印等地均飄日章旗、然如果非日本的思想或美英的思想尚殘存於日本國內、則大東亞戰終能取勝、關於撲滅國內一部美英的思想、或有以爲過行而規避者、今後擬更進一步強化撲滅之、並力戒陽欲於和平美名中之思想謀略、余於偷致會睹英國製之思想地圖、日本亦被塗以與英國相同之顏色、其意在示日本與英國同爲民主主義國家、當時日本之姿勢、已忘却皇道精神、次歐洲大戰、德國始戰雖勝、而被英美思想所征服、抑知前如彼之赫赫戰果、但四年後終告敗北者、乃勝於武力戰而敗於思想戰也、吾人當取爲前事之鑑、而勿陷其覆轍、例如吾等幼時、在教課書中會取華盛頓砍櫻桃樹的事、作爲正直之例、夫取例於正直者在日本人中何止千萬、奚必取例於美國、蒸破身中之賊甚難、英美思想之賊、在我等身中歷年久遠、根深蒂固、必須將其完全破滅、然後大東亞戰爭方可獲勝也

誓完成大東亞戰爭 協力會已閉幕

【東京廿九日電】日本協力會議總會最末日、廿九日午前九時開會、首由安藤議長提議、以協力會議名目、決定完成大東亞戰爭之誓文滿場一致贊成、當由安藤議長指令瀧澤敬三子爲誓文起草委員長及起草委員共十五名旋開始委員長報告委員會角第一委員長報告、先由八化思想戰之經過並結果、對此有奧村情報局次長起而講述思想戰勝利之要締、繼由挾開第二委員長報告委員會國民動員之經過及結果、對此、有山崎內務次官起立發言、陳述內務當局正銳意檢討府縣制度中再次由鄉古第三委員長報告委員會生產擴充之經過及結果、對此、亦有政府、翼贊會當局之發言正午暫時休息、

中午休憩、午後自一時起再開、仍由委員長報告、第四委員長本位田祥男氏報告戰時食糧增產事項、第五委員長喜安健次郎氏報告戰時生活事項、第六委員長廣瀨久忠氏報告民族力增強事項、更由以上各委員長、報告委員會之經過、並結果、仍與午前同樣由政府方、及翼贊會當局、發表關係事項、至此委員長之報告、遂告終了繼乃於總會、及委員會、各界議員所行之發言、政府發表及翼贊會本部之說明、並提議等之協力會議時由瀧澤委員長披露大東亞戰爭完遂決議案文、復於全員起立中決定誓文、繼由安藤議長指出向政府當局傳達之代表者、最後爲議長之統裁、安藤議長對於互四日間之總會及委員會各界議員發言政府及翼贊會本部之說明及提言等之協力會議而實行統裁、如斯四日間之全議事已告終了、午後四時起、關行會規由會議員、翼贊會本部、支部役、職員一同、行進於宮城前、向宮城恭敬遙拜後復至會場、時有安藤議長及東條總裁之致辭、祈禱、及歡呼萬歲、於是齊唱國歌、祈禱、及歡呼萬歲、於茲爲確立槍後國防生活、及整備完遂長期戰之態勢、乃於各地蒐集各界之才智、基於第一線實戰下之貴重之體驗、而行發言之第三回中央協力會議、當更能昂揚國民決意、故此會議已收劃期的成果、而告閉幕云

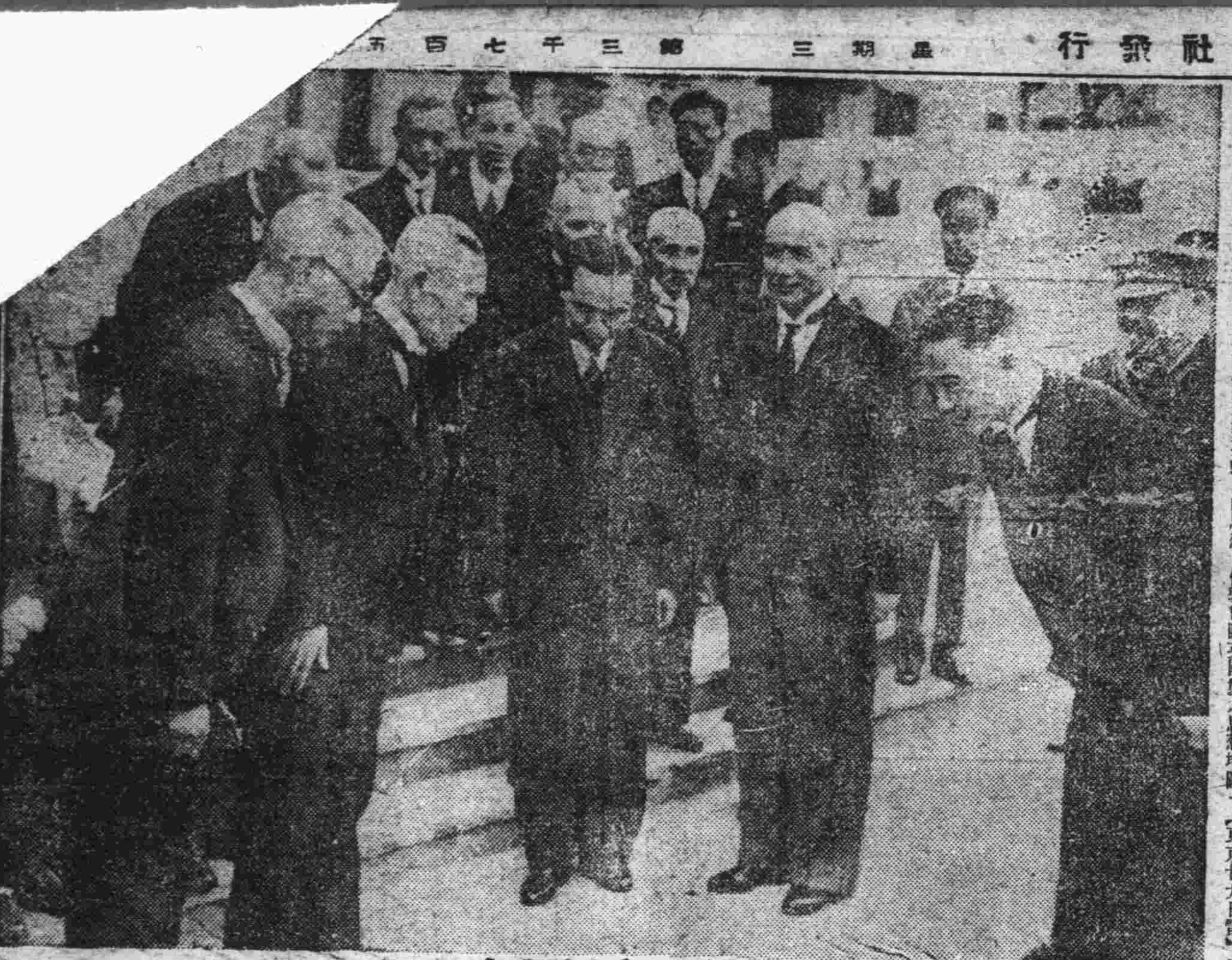

日訪華特使呈遞國書

〔汪主席致辭〕

強化協和會運動 協力第二期建設（上）

王協和會指導部長全聯開幕前感言

集全國總力、於英美勢力瓦解之同時、而本又是協和會十年鬪爭之一段落表顯祝自喜之情、向上及教育振興、配給機構之改善、而於多彩慶祝行事、前過之十月舉開之本年度全國聯合協議會及協和會創立十周年紀念全國會員大會、已將迫眉睫、不日即於首都協和會館盛大展開帷幕是以當大會揭幕之前協和會中央本部王指導部長發表感言如左

我滿洲帝國、得完成了光輝燦爛的長足發展、全體親邦日本帝國的協力、建國十周年慶祝式典之時機、遭際皇帝陛下御駕蒞臨、謹實在是誠惶誠恐之下、不勝慶賀之至的事情回想客歲的今時

日本對英美的關係、野村、來栖兩位大使曾爲了世界和平、而隱忍自重、煩碎心於日美國交的調整、但是美國毫不講理、竟否認滿洲國的存在、而表示傲慢的態度、爲、救東亞的天地脫離這樣白色魔鬼之手起見、親邦日本、纔於客歲十二月八日、毅然而起、對英美兩國佈告宣戰、揮起破邪顯正之劍、英美在皇軍威武之前不堪一擊、以致崩潰慘敗、開戰未經一年之久、今日就發悲鳴的樣子說「待望日本軍失墜威信」、等於在這地球上希求「天國一般」、在這皇軍赫赫戰果裡、鑄護大東亞共榮圈北邊的我滿洲國、對於迎逐可慶賀的建國十周年佳辰、特別的把一年前日美英關係一併回顧起來、覺得實在是感慨無量

然而當此時期、我等反省過去十年的經過、可以說是建國理想達成的道路前途尚爲遙遠、又須覺悟英美爲數世紀的覇者、雖然一蹶不振尚不致容易屈服、所以在達到堅立日章旗於美國的白、宮以前、絕對不可以抱着因戰勝而生驕的心理、希望越發的拿着必勝的氣魄和必勝利必成功的信念、努力邁進、以期完成我滿洲國所負擔的任務、

慶祝行事完了 邁向二期建設

建國十周年的各種慶祝記念行事、大體也都完了、最後就是邁向第二期建設、而集結國民總力的協和會創立十周年紀念全國會員大會、日期是十月二日、繼續便是全國聯合協議會、會期九日於協和會館舉開本年度的全聯爲了應付大東亞戰爭及建國十周年的二大要請、以必勝成信念之確立、爲第一目標前駐日谷爾大使回國會設這樣的一段話『日本將更要突有萬難、一碗飯減到半碗飯也要徹底戰到底我們無論怎樣艱苦、也要忍耐、同時要在全聯上、將決意表現出來使之昂揚鞏固才是、不用重復的說明、我想誰都知道、全國聯合協議會、是我國唯一的政治協議機關、又是協和會運動中最有重大意義的事情、凡是一個國家的政治、要使其嚴正而強盛、政府得認識國民生活的實態、國民也須要理解政府的施政意義然後官民一體持着強的信念才能完成國家目的、還是勿須乎細說的

真正的舉國一致、官民一體、這件事情、敵人想、並不是國民像驢馬似的、追隨於政府之後的、

國、如能覺悟 才是國民之道

國民將其所信、自發的向當局進言、將其疑問之處、質訊明確、如果覺悟這箇才是「國民之道」的時候、即須拋却一切的邪念、一切的私心、舉全力即行其道、這個才是真正的舉國一致呢、現在大東亞戰爭已經漸々的化爲長期戰、所以對於國民生活的全面、政府須加以統制、以及更要強化國民的體制等、因而政治、就更要趨於複雜化了、僅以政府的力量、去達成國家的目的則變爲至難的事情了、在去年的全聯、成爲重要問題的勞務問題或統制經濟問題經審議此等問題的時候、政府的責任者、曾經說過「行政力、可以達到的範圍、是有限度的、若超過其限度以上的問題、勿論如何、也依靠國民的協力」在現在世界中、國民應當積極的發的熱合於國家的意圖、靠着「這麼作不行」「那麼作不行」的法律、而給國添加麻煩、這樣時代已經去、現在已經不允許了、政府須要實行合於民心、民情的政策、這是不用說的、另一方面國民也須要認清國家的情勢姿態、而挺身協力的戰爭佐靠軍隊、政府佐靠官東、這樣的思想、若稍微

全聯是協和會精神 熱烈體得者之會議

的潛在於人心的時候、那麼大東亞戰爭、是絕對不會戰勝的

所以要徹底宣德達情、乃是國家政治的要諦、在我國協和會則擔負着這、重大的使命、爲着達成這使命、協和會在平時要不斷的展開會的運動業已盡了種種手段、他的代表的方法、就是每年招開聯合協議會、國民得以盡量披瀝所信、藉以翼贊國家施策唯一的場所、就是聯合協議會而已、想像國民諸君、在日常生活環境裡、一定有許多的希望、許多的疑問、還有許多的意見藉着這個全聯的機會、經協議員充分將素日的所懷、一一的陳述、同時更希望藉着這個全聯、來研究在如何部面應當用如何方法來協力國家、

這個全國聯合協議會、是協和會精神熱烈體得者的會議也就是由全國各地選擇協和會運動的先覺者、充當分會代表、來作地方協議員、和由中央政務及其他關係諸機關選出的中央協議員、以同樣的協議員之立場、相聚在一堂、開誠佈公、懇懇協議懇談的、一個大家族會議、在全聯會議、主要以省、縣市、旗聯合協議會上、未解決的議案爲中心、政府協議員以明國家的方針、藉着協議員來與國民對國策的理解和協力、同時地方協議員開陳國民生活的實情、藉使政策適合於民度民情、或供爲國策樹立的資料、以研質政治的方策

藉着這個協議、來養成國政擔當者的責任感和國民指導者的決意、或依政府施策、或依地方協議員而展開國民運動、協和會每年在各省、各市、各縣旗以及全國爲單位的各級聯合協議會、可以說是這一年裏頭宣德達情的總決算、也可以說是一年間協和會運動的縮圖

德軍士兵剷除蘇聯所設戰車障碍（上）被德軍射擊起火蘇聯戰車（下）

擊破美國護送船團

德潛水艦在大西洋樹戰果

【伯林廿八日電】德軍司令部廿八日特別發表稱、德潛水艦、傾於大西洋北部水域作戰中、發見美護送船團、滿載軍隊、彈藥及其他軍需品、戒備森嚴、正向英本土航行、當即猛攻、激戰數日卒擊沉印地亞型一萬九千噸級商船一艘、巴希北哥型一萬七千噸級商船一艘、達比麗型一萬一千噸級商船一艘計三艘四萬七千噸、此外兩艘並受重創擊沉驅逐艦一艘德軍當局特指是日戰果之特質表明見解如左

一、從前美派遣軍向無護衛艦、僅係單獨輸送、此次之以護衛艦輸送大部隊、尚屬初次、是故本次德軍最初之擊沉美護送船團、一、本次擊沉三艘之美輸送船、皆屬最優秀之大型、並足可輸送一萬三千之兵力云云

印度西克派 開全印會議

【新德哥爾摩廿八日電】據路透社拉合爾（旁遮普州）電稱廿八日在瓦希拉地方由弟子教派國民運動指導者達爾新哥爾會下、舉開弟子派全印度會議、採擇印度之即時獨立並樹立臨時國民政府宣言案此決議似希望印度政廳迅速打開現在陷於難局之英印關係同時並對回教徒聯盟所提倡之分割統治議案表明反對之意云

印學生多數反英

【里斯本廿八日電】據新德里電、印度之騷擾、迄未稍息、孟買州之學生繼續舉行示威運動、傳廿八日英官憲又逮捕阿薩密州會議員十五名（內有會議派議員三名）英軍在馬德拉斯州政府資產所在地十五處、嚴備步哨、並奉命不論晝夜、對任何不答口令者、即行開槍射擊云

刷新地方行政 對吉省施綜合監察

政府爲期強化刷新地方行政今年首對地方人事機構刷新已講求權限之委讓等各般措置今次決率先對吉林省實施省政運營的綜合監察、由武部總務長官擔任特命監察使由十月十五日起至廿九日十五日間、此監察之實施因鑑於時局之重大性和吉林省之重要性、對監察事項決特別慎重、對監察事項決分八班由政府責任官分擔、今已決定如左、

一、綜合班（班長古海總務廳次長）監察決戰體制下省政運營之狀況

二、庶務班（班長山田地方處人事科長）以省政運營之狀況及吏道昂揚並綱紀之狀況爲重點

三、財務班（班長牧野總務廳會計科長）以預算編成及實施狀況並地方財政確立方策之具體狀況爲重点

四、警務班（班長小會根治安部參事官）以警察綱紀之狀況、防衛對策之狀況及經濟警察之狀況爲重點

五、民生班（班長田村民生部勞務司長）以關於時局教育之根本對策狀況、勞動者供出之狀況並防疫對策之狀況爲重點

六、興農班（班長井上興農部參事官）關於農產物增產蒐荷狀況

七、經濟班『班長生松經濟部商務司長』關於配給組織狀況、及地方產業振興狀況

八、交通班（町田交通部道路司長）以道路計劃並實施之狀況及土建統制業運營狀況爲重點、

蔣、共又相火併

【太原廿九日電】重慶政權之對共壓迫態度、日益熾烈據最近歸順日軍之孫桐宣麾下十二軍特務連一隊長稱、第一戰區孫桐宣麾下各部隊與胡宗南軍相呼應、開始剿共工作、前於八月廿八日、會檢舉潛入於西安城城內之中共黨員五十餘名、又重慶軍預備七師、於七月中、在清水縣（陝西省）一帶檢舉中共黨員十七名、均投於西安監獄、此外更又於陝西省南部及河南省西北部之重慶軍蟠居地區、展開熾烈之剿共工作、中央陝甘寧邊區政府當局對此種壓迫、力避與管下各討伐隊之摩擦而持消極的態度、閑重慶軍之全面對共武力攻勢、呈戰戰兢兢之狀態云

德總統歸柏林 激勵青年將校

【伯林廿八日電】希特勒總統廿八日突歸柏林、德陸空軍及親衛隊之青年將校士官候補生七萬兩千人、一時齊集、『秀鱸爾特巴拉斯特』希總統當即演說、有所激勵、此等將校、遂爲自發錄錫還者、希總統演說德國之歷史、以至此次關於自己之大戰力言將校責任之重大

美掩飾敗戰 愈彌而愈彰

【布宜諾斯艾利斯二十八日電】美國政府、自開戰以來竭力掩飾各處之敗戰、屢北尤其是海軍、更秘而不宣其所失之船隻、開戰至今美海軍當局所發表者、不過爲實際損失之一小部分而已、茲據二十八日美聯社電載至現在、美當局所承認之美海軍損失隻數、戰鬪艦及補助艦艇等至少已達五十九隻云、

歡迎王大使

大橋忠一氏談

【東京廿九日電】前滿洲國參議大橋忠一氏、聞王允卿就任駐日大使、廿九日談話如左、

王氏曾任司法部司長、極有魄力、無論何事、凡自己所信之意見、莫不侃侃直陳、從來駐日滿洲國大使、均爲特任大臣但此次之王氏、乃簡任官、昇格爲大使、可謂出衆之拔擢氏在國內名聲素著、且通日語、任爲駐日大使、定當適任云

病弱回復

夜盲症及各種眼疾必見奇效

返老還童、精力滿溢

古來唯一之藥魚靈效人人皆知將八目鰻之有效成分用最新科學方法抽出藥劑化而成功本藥僅服用少量即可得到最大效果病弱衰瘦之體質可一變而爲壯健精強之軀幹其效力較諸普通鱈魚肝油加強數倍以妙技之製法臭味全然無臭雖婦女幼兒均樂服用對于夜盲眼並各種眼疾具有特效旬日間可達到明快視力老衰者漸可返少以至全身精力滿溢顏色紅潤、肺結核、心臟、病後貧血等確能於短時日內治癒效力如何務請時常愛用是荷

贈送試藥

以補精、強身、明眼之奇效現下獲得滿天下之絕讚爲期確認服用本劑效力起見特贈送一日間服用量希望者可用明信片記明大同報讀者請立即向總發賣店北海道水產工業株式會社申請可也

本舖 東京市四谷區新宿二丁目貳〇壹 北海道水產工業株式會社 振替口座東京壹壹參七七番

總代理店 東京 株式會社 玉置商店

各地藥房均售

八目鰻肝油球 荷爾根

可怕的肺病合理的療法

潮熱盜汗咳嗽吐痰感覺身體倦怠精神不振胸部時常痛楚若胸部有疾過甚則生咯血感冒或下痢時不能食慾减少即是肺結核之症狀也萬不可輕視可以以上之症狀以免後患如有以上症狀請速來函素取肺病療法說明書一冊通信處哈爾濱南崗奉天街十五號

建肺補藥 人參秋梨飴分銷處謹啓

△建肺補藥「人參秋梨」哈市藥房均有代理△藥價每盒三元片外埠函購免收郵費

強力米太寶靈片

胃腸疾患、脚氣、營養障碍等症

欲期維他命B₁奏十全之効者、必須投以維他命B₁豐富之强力劑。米太寶靈爲强力高單位之維他命B₁劑在普通成人、每日僅服二片、已足補充其一日需要量（一瓩）。故用以保健胃腸、振興食慾、旺盛新陳代謝、賦活已衰細胞、改善營養、增强抗病力、促進疾病治癒等、咸奏確實効果。

（包裝）100片 300片 1000片

總發行 滿洲武田藥品株式會社 奉天市大和區春日町

（强力メタボリン錠）

2-93

榮圈建設偉績 均充分顯現無遺
大東亞博覽會於焉閉幕

[illegible]慶祝建國十周年，恰逢盟邦日本皇軍櫛風沐雨，攻略敵城，出奇制勝之秋，可謂欣喜重々，君民共慶，是以舉手加額莫不衷心稱慶，故自佳年開始以來，盛事頻繁，王道昇平之氣，早已瀰漫全土，遠自國外拔涉而來者，更不暇見，所以於此佳年，爲闡明過去十年間之國內各部門之進展，後其建設之宏偉，諸般豐富之狀況，以資向國內外廣爲介紹，特由本社滿新、滿日，出以巨資，舉集國內之精華，網羅國外之珍品，暨舞大東亞建設博覽會，自八月十二日開幕以來，深蒙諸國內外人士之關心，及其認識，每日入場者，車水馬龍有如潮湧，竟不下數萬人之多，其盛實所僅見，並於本月廿三日，復蒙 皇帝陛下親臨會場，天覽大東亞共榮圈躍進之實現，該會全體職員，及場內之草木，沐此殊榮莫不知恩感激，爲佳年紀念行事中之光輝一頁，於玆金風送爽，玉露凝涼之際，大會會期即將於本日（卅日）終了，當日於國務總理大臣以下各部大臣來賓等出席之下，自午後一時起在音樂堂舉行閉會式，國民禮儀後，由高橋事務局總長報告經過，樂會長致辭，張國務總理大臣閣下，關東軍參謀長閣下，田邊滿洲土建協會長閣下祝辭，會長感謝狀授與，和田滿新理事長代表主催側致辭，由張總理發聲萬歲三唱後閉會云

新舊興農部大臣事務交接

採取「家族外交化」 鞏固一德一心精神
王新任駐日大使會見記者團談

繼李駐日大使之後任，榮任第四代駐日大使之總務廳次長王允卿氏，於廿九日午前十時半於宮中舉行特任式終了後，十一時半於總務廳次長室，與滿日新聞記者團行會見，王大使禮節齊整身佩各種勳章記章風姿凜凜，眞不愧爲一偉大之外交官，聆聽首謂，余前任總務廳次長以來，迄今已滿一年九個月，於此在任期中，蒙官民各位之協力援助，得無大過完成任務，實由衷心表示謝意，今後仍祈倍蒙援助，是爲至盼，關於余之後任盧元善省長，人格高尚，經驗宏富，對於國內民政特別熟習熱心，係我國有數之人材，此概衆所共知，今次起用盧氏就任總務廳次長，余實由衷心表示讚意，料盧氏抵任後，必能發揮其多年之宏富經驗，協力武部長官，將國內諸政益使之發展，因滿系次長所占地位特別重要，故今後深望官民多予援助，大使於談話之間，滿面英風神氣暢愉，似內心中懷抱着莫大之偉望，並鄭重之發表了大使聲明，然後對記者團之質問，一一回答謂

日滿兩國，與其他之各國情形不同，因有特殊關係，故今次拜命出使親邦日本，對於個人之外交工作，擬取『家族外交化』，日滿兩國，一德一心，素有一體不可分之緊密關係，儼然如一家無異，滿洲國爲一家族，日本亦爲一家族，今次代表滿洲家族，與日本家族處在一起，而使兩家族，如一家族同樣的親切，使日本一般國民，對今後第二代之滿洲國民，使其認識深刻，相互緊密同情，造定家族基礎，使其鞏固成功，余今次赴日乃第四次，第一次爲留學時代，第二次爲與滿司法部大臣觀察日本司法，第三次則爲前年參列日本紀元二千六百年式典，今次即爲第四次，余於日本之知友頗多，至於赴任日期俟李大使歸京接頭後，再行決定云（左上照片＝王新任駐日大使會見記者時情之景）

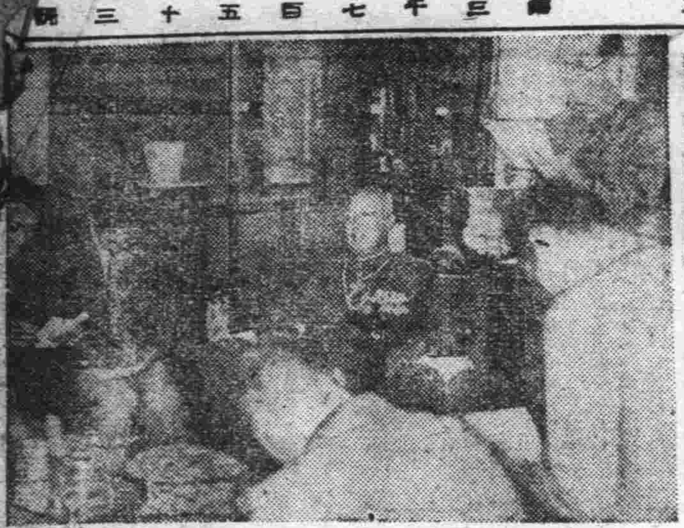

滿洲心理學會 即將正式結成

爲求關於心理學之基礎的並應用的方面，尤以民族、教育、產業、軍事等心理學的研究進步發展，以資助長國家之發展向上，玆由建國大學千葉完成教授爲中心，最近由建大民生部滿日文化協會等關係者間設立準備『滿洲心理學會』十月十日午後六時，於中銀俱樂部，招開第一回委員會十一日午前八時半，於白菊會館，舉開第一回研究發表會，該學會以集全滿之從事心理學研究應用者爲會員，舉開研究促進及連絡研究之發表，以及其他學術集會，並發行研究誌及刊行物等，事務所擬於建大研究院內云

克遂金融報國信念 舉開全國銀行大會

【哈爾濱】滿洲銀行協會所主辦之第七回全國銀行大會已於二十九日下午二時，假哈爾濱滿鐵厚生會館，隆重開幕，出席者，政府方面有橫山金融司長，內藤金融科長，張銀行科長等，金融關係方面，有大澤中銀副總裁，齋藤興銀副總裁，笠井中銀[illegible]，有栖田特務機關長，于省長以次各關係機關代表約二十餘名，及全滿各銀行代表七十餘名，準時宣告開會，行國民禮儀後，方煜恩會長致開會辭，繼之阮經濟部大臣訓示，（橫山金融司長代讀）大澤中銀副總裁演說，來賓祝詞，及祝電，於是開幕禮成，當即開始會議，首由橫山金融司長說明當局指示事項如左，

一、地方銀行整備強化之件
一、吸收存款之件
一、運用資金之件
一、強化中銀，金融統制力之件

關之就收回遊資及國策獎勵儲蓄等目前之諸問題，懇談種種善處方策，六時宣告閉會，即由島名副會長致閉會辭，於和氣藹藹中，流露殘後金融人之緊張情形云

順應國策獎勵儲蓄 盡善努力運用資金
經濟部大臣訓示要旨

（又）第七次全滿銀行大會席上，經濟部大臣訓辭要旨如左

本年爲我國建國十周年旬日前曾舉行國家的記念祝典我銀行界又繼續於本日開第七次全滿銀行大會本大臣得藉此機會略述所懷之一端實，覺欣快之至我國在戰事期間，爲物資供給基地，所擔負之使命甚重，非力圖擴大生產力不足以增進對日寄與，而以上所需要龐大之資金，尤非有充分之供給不足以收效果，關於此項資金，向多仰賴日本之供給，然而時至今日，我國應極力避免對日依存，於可能範圍內，在現地切實籌措，俾減輕日本之對滿負擔，實屬切要之圖

尤以本年，爲第二次產業開發五個年計畫之第一年度，在在需要巨額之資金當此時機素日擔當金融部門之各位任務，誠屬重大深望各位能順應獎勵儲蓄之國策，對於吸收存款，出以最善之努力，同時對於資金之運用，應本政府之方針，向國策線上合理運用，實爲切要政府素注重強化育成地方銀行，於本年度頒布以來，即計畫統合小規模之銀行幸賴各位之理解與協力，得以順利進行，目下新設生之銀行，已至八行，從

遵從國家目的 盡力運用金融
大澤副總裁演說

（又）大澤中銀副總裁於銀行大會中演說其要旨如次：現下之金融機關，一方面在運用資金時，非但應考研比較以往之收益性及安全性且當進而循從國家之目的，下一判斷，另一方面在收集資金時，尤須悉心以圖獲得資金，用之於國家目的之上，是則政府已將對於銀行之資金運用統制，自從來之事業資金，更進而至流動資金，故本行乃趁是締結金利協定，努力依共同融通，以斡旋國策資金，並加獎勵，且於資金吸收方面，本行協力政府策定本年度之儲蓄目標爲十五億圓，依據儲蓄會法之公布努力結成儲蓄會，並運用種種新機軸，以增進吸收存款，及推銷公債，而爲達成手段之一，幸於資金運用方面，如流動資金之統制，共同融資及公債保有等，皆順利進展，在資金吸收方面，由於結成儲蓄會，故亦漸次獲得成果有獎定期存款三回皆突破目標，公債之消化，現在既已達成本年度目標之八成矣，然爲達成本年度十五億圓之儲蓄目標，尙屬不甚充分，時下恰值秋收之時，爲買收農產物，須預先散布巨額之資金故希更進一步奮力也，至於銀行之強化統合，固屬順利進展然今後仍希以充分諧和之精神推進是幸，（照片＝大澤中銀副總裁）

強化地方銀行 極力吸收存款
橫山金融司長指示

（又）於銀行大會席上，橫山金融司長指示事項如左；

一、關於地方銀行整備強化之件 國內地方銀行之形態，今日業已整備，試就統合銀行滿來之業績而觀，其中經營得實業務非常發展之銀行，固屬不尠，但內部整備改善之處置，不見進展，因而業務成績遲遲不進者，亦所在多有，今次統合小地方銀行之目的，在強化銀行之對外信用，並藉此機會，整備內部機構，使經營理合，以圖節約經費，俾成爲近代銀行之體制，此全國各地區普通銀行之形態，大體已形確立，此誠堪同慶者也，將來我國金融界，對於普通銀行之發展，實抱有極大之期待，深希各位認清金融機關之公共的性質，對於使命之遂行，再作進一步之奮勉，實不勝切望之至云

二、關於存款吸收之件 最近存款增加之趨勢而觀，自本年一月至八月之國內普通銀行存款增加，總額爲七千九百萬圓，較諸上年同期增加額之二千五百萬圓，爲三倍強，由此可知其成績之一斑矣，自六月六日施行國民儲蓄會法以來，各地紛々結成國民儲蓄會乘此機緣銀行對儲蓄會結成之斡旋及存款之吸收，盡充分之努力者，乃今日最重大之使命

三、關於資金運用之件 資金運用之方針，應與國家之配給統制及產業振興方針互爲表裏，銀行之資金運用，如不顧國家之經濟統制方針時，是乃紊亂統制，助之違反也，今日之資金統制法，雖銀行之短期資金亦加統制，故不得運用無用之資金，然根據現在資金統制法之統制，僅能對一定金額以上，超過過去之實績時，加以統制，國家之於此點或有一二銀行有逍遙之處，希銀行當事者善思時代之要求，留心勿運用違反國家方針之資金

四、強化滿洲中央銀之金融統制力 今日地方銀行之整備強化，國債之消化，以及儲蓄運動之實行並其他關於金融之各般統制等，政府使滿洲中央銀行擔當其實行部分，今後益要求其強化，關於此事，中銀與政府采同一方針，希各位對於中銀所施行金融統制，予以全幅之信賴，而遵從其統制可也（照片＝橫山司長）

培養建設能力
即將實施統合包工業者

滿洲土木建築協會，基於本年八月政府決定之土建統制强化要綱，爲謀結集舊揚包工能力，經營合理，容易遂行經濟統制，並刷新業者陣容，提高工程成績起見，乃行統合業者，從新編成堅硬之陣容，合同要項已擬就，前呈交通部大臣請求認可，廿九日蒙正式許可，按該合同要項所記受統合整理者皆係在改正營業許可基準以後資本金三萬圓以上與營業萬以上，許可不足最低標準者，此外之業者，最近二年業務報告書，每年包工實績總額中，其大者不足繳納資本額兩倍者，其數目及類別計土建業者七百四十名中有六百四十名，電氣暖房及其他附帶業者一百六十名中有一百名，合計八百八十名其中含有滿系五十名，俄系七名，合同立至來年六月末止 關此交通部次長飯野發表談話如次

貢獻建設甚偉 務希協力國策
飯野交通部次長談

基於前者決定之土建統制強化要綱，政府此際促使業者陣容改正許可標準經統合整理，[illegible]合重任者，概由滿洲土木建築協會當之本統合如果實施，先能提高業者之素質，確立經營機構，適切調整技術，資本，物資，勞力之分配，且能強化建設能力，提高工程的美觀，促進建設能率，貢與建設上的貢獻甚偉，業者宜深甚認識現下之情勢，當統合時，立於大乘的見地，協力國策，同時更切望企業者側亦努力協助促其實現，至於政府方面，爲促進業者之合同奏功，暫時不許可不按照合同目的之新規營業，同時並絕對不容認違反合同趣旨之單獨營業云（照片＝飯野交通部次長）

本年全聯戰時色濃 眞使命發揮可立待

大東亞聖戰自爆發以來，迄今將及十月，由於皇軍之猛勇進擊勢如破竹美英敗潰，棄戈逃竄，東亞之內，呈明朗氣，各民族亦咸稱慶復興尤以日內更有日本精銳海軍進出大西洋，與樞軸國協力且其勝算已在掌握，而吾國今歲，適逢建國十周年之佳年，國運益隆，國勢益固，且建軍彌强，復擧全力以鎭護北方，實使四千三百萬國民，同深歡喜，茲以堅固國民必勝信念，達成生產之國民總動員爲目標之本年度全國聯合協議會，又將於十月一日於首都協和會館內，舉開矣，由於表現國民之建設東亞之總意，全聯已濃潤戰時色彩，更以上程議案中，關於國民體位向上之諸議案，如國民體位向上，及防疫對策，滿洲青年層，結核豫防對策，國民榮養補給對策等，可以明徵爲養成健民强軍，亦向總力體制之大策，此外向產業增產上，亦有極多議題，想途迴戰時之本年度全聯，各方面必能極盡緊張，而發揮全聯之眞使命云

實現明朗國都 市民必須注意清掃
畢首警衛生科長於清潔檢查前談

自十月一日起至十日止，首都即將展開秋季清潔檢查，用以喚起市民衛生思想，而確保首都明朗清潔，永絕傳染病之發生，對此首警畢衛生科長談謂：秋季爲百病叢生之期，每易因居室不潔，而造成病菌發生傳染之機會，故實行清掃，極爲必要，猶憶十周年紀念式典舉行之前，曾勸導市民清掃，彼時頗獲得良好成績，今次再繼續舉行清潔檢查，仍望市民積極協力，使我國都永久清潔明朗，庶使傳染病菌無隙可乘，市民得安樂生活，同時市民勿以應付檢查而始清掃，必須長久繼續，方能收到衛生保健之功效云

識學讀書週間座談會
民生部定於來月八日舉開

民生部爲掃除國民文盲，使國民均能徹底認識識字之必要性，已決定自來月七日起之一週間，全國一齊展開『識字讀書週間』，在週間開始之第二日，（八日）民生部爲聽取文化界及各方面之意見，特定於是日下午五時假中央飯店，邀請首都各文化機關，舉開識字讀書週間座談會云

飽償聽戶耳福 廣播馬連良劇

新京中央放送局，爲對馬連良劇團來滿，廣向聽戶放送起見，決定自十月一日起，由哈爾濱中繼放送，至十六日止中間除二日，七日八日十四日，四日間，因故終止放送外，其餘均有放送，更由十九日於新京中央放送局演奏室放送，二十日由新京國都影戲院中繼放送，至十月廿七日完了，愛好劇者又得飽償耳福云

電車肇禍 司機潛逃

徐敦芳（二五）現在交通會社充電車運轉手，開駛電車之速度，較比一般略快，曾於七月卅日，在興安路發生一次交通事故，被四道街署拘至留置場嗣後到明即釋放，仍於該會社服務，而於運轉電車時猶不注意，於月之二十八日午後五時許，操縱二線係統電車通行八島通二十二號附近，速度極快，適有住於長通路一〇四號太田處之信田公子十四歲行該處，因躲避不及，竟被該電車撞成重傷，當時即氣絕身亡，徐某見又肇成互禍，又難免歸拘留，於是畏罪棄車潛逃無踪云

花輪大使館 參事官歸任

爲大東亞省新設之事務商討而東上中之駐滿日本大使館參事官花輪義敬氏業於廿九日午後四時三十分乘飛行機歸任云

新舊市長事務交換

負國都五十五萬市民施策重任之金特別市長，今次隨同政府之人事異動，已榮轉爲吉林省長，其後任則由前禁煙總局長張贊文氏接充任就任式典，決定三十日午前八時半，於市署講堂，招集全署職員及各區區長，並附屬機關代表參集下，共同舉行云

委囑狀授與式
老西分會班組長

當東亞建設新秩序邁進之際首都老西分會對於民間宣德達情非常徹底，重新整理班組，日前特舉行班組長委囑狀授與式，出席參加者，有首都本部處主任及各關係機關，全體約有三百餘名，首行國民禮儀後，繼發各班組長委囑狀，受領者計二百五十餘名，次由處主任講演班組組織，及隣組運動之意義各班組長均皆有所瞭解，莫不抱持勇敢奉公，隣組活動之精神云

女騙子慣行詐術 走背運被警捕獲

張玉仙，現年二十二歲青年女子，原籍奉天省海陽縣現住新京市內長通路五號六番，自稱從前在憲兵團，經濟部，交通會社等機關，充過打字員，現在沒有職業，不知她受了什麼薰染竟起騙財的行爲來，本月廿一日，曾到東三馬路裕發豐園，自稱是某警尉的太太，因爲警尉出張，家中急用，暫借國幣廿五元，當時經理人高鐵亭未加考慮，即時借與張女士得錢一去無踪，嗣於昨日張女又用同樣手段，到頭道溝朝日通德生茂雜貨舖，又冒稱自己是什麼趙主任的太太借去現金三十元，德生茂經理把錢借給她後，看她的形色有點可疑，隨後尾隨，一直走到永春路新民警察派出所附近，始告警察官，由警官將張女士喚至所內訊問，初尙支吾搪塞，嗣經嚴重究詰，始供出實情，冒官騙財已非一次，當將備文送署依法究辦云

教科用圖書配給成績良好 十九市縣旗教育會受表彰

對教科用圖書配給，收有良好成績之新京特別市等十九市縣旗教育會，其第三回表彰式，玆由滿洲帝國教育會主辦之下，廿九日午前十時於國都梅枝町樂士會館舉行，會長于民生部大臣（張參事官代理）理事長木田教育司長（寺田編審官代理）梅本常務理事以下關係者並被表彰各教育會代表等，均屆時列席，行國民儀禮之後，由鶴田配給部主任報告經過，張參事官授與表彰狀，並由張參事官爲寺田編審官告辭來賓祝辭，表彰者代表之答辭，然後閉式正午同臨大和旅館教育會之招待午餐會云

慶祝建十 親邦帝國藝術院 贈我國名畫多幅

【東京廿九日電】日滿文化協會及帝國藝術院爲慶祝我國建國十周年，乃於共同企圖下集聚大觀，古經觀彥，關原，安井各大家，灌注熱情，揮動彩筆繪成美妙佳畫，今將對我國贈呈，其中已完成之佳畫廿八幅，此等作佳，當未向我國寄贈之前，由十月一日至七日間，做上野帝國博物館舉開特別展覽會，賓供一般觀覽，其作品名稱如左；△川村曼舟『伊都岐之島』△上村松園『愛兒之圖』△鏑木淸方『晒布』△結城素明『海夏凝漫』△橋本關雪『駿』△梅原龍三郎『長安宵曉圖』△安井曾太郎『鶴前』△小杉放庵『良寬上人』△有島生馬『豫備』△中村不折『十六羅漢之第四蘇頻陀尊者』△和田英作『舊作』△和田三造『櫻』△石井柏亭『渡頭潦夏』△藤田嗣治『安南順化承天府外苑』△南薰造『高原流水』△小林萬吾『鵜彩』△中澤弘光『北國之春』△山下新太郎『奈良公園之麋』

出席全聯代表 已首途來京

【奉天】全聯奉天省代表議員十五名，已於二十九日下午四時二分，全體乘鳩號快車赴京矣

竊走表兄錢 途中被捕獲

史汝禎，十七歲，老家河北省灤縣趙各莊，去年在哈爾濱學裁縫手藝，因爲不守舖規被革，跑到新京，住在東三馬路一六〇號一二〇番長記衣莊，經理劉榮久四十歲，是他表兄，不想史某劣根性深，在劉某櫃上住日不久，竟在本月八日上午五時三十分許，乘其表兄不在櫃夥熟睡之際，將錢櫃打開將櫃內現款三千九百元竊去逃走，劉櫃夥發現遍尋無踪，乃報警署，另外更派人各處尋找，史某竊款潛逃後，即賃於西二道街南陽旅社，花天酒地將錢寄存在南陽旅社現金百元，並在徽樂地桂卿堂富筱桃處，寄存現金一千二百三十元，喜順堂妓女王艷紅處三十元，桂卿堂妓女筱桃一時不慎，被遊客李潤亭（卅二歲，山東省平都縣人，現住東大橋菜市場，青菜販）竊去五百元，事經三日後，史某仍在新京遊逛，毫無擔心，前天遊逛在西五馬路上被劉經理西弟劉讓及櫃夥耿紀林二人尋獲，當時捉送警所經警官訊問後送署究訊供出一切經過，經警官將各處寄存之贓款起出，同時並將竊盜李潤亭逮捕，結果共起出現金一千零五十元二角一分，其他均消費在花天酒地，並有僞造劉榮久印章一個，一並交由被害者劉榮久據領史某拘押依法究辦云

大叙話

國都裡頭許多
▽清掃是一椿頂講究的事情不但自己住的屋子清掃之後自己會覺到快樂舒適，同使由於除掉穢物，使發生病菌的機會也可以減少，這對於防止傳染病上，是不無捕益的，
▽然而有多數人，不是本着以上的意思，而是爲應付檢查，在他的思想裡是沒有檢查，便沒有清掃，這眞是頂大的錯誤，
△不知清潔和衛生是我們絕大的恥辱應該把這種惡習，刷洗盡淨，同時指導民衆的官方，也不妨利用市民爲檢查而清掃的毛病，想一個對對策，雖然辛苦一點兒，但是在預防傳染病發生上，也能有難言的益處
▽秋季清潔檢查，就要開始了，大街小巷間，不論是店舖住宅，都在忙着清掃，使

股票行市

▽奉天股票（短期）後場（九月二十九日）

	開盤	收盤	大價	小價
滿取	[illegible]	[illegible]	[illegible]	[illegible]
新東	[illegible]	[illegible]	[illegible]	[illegible]
鐘紡	[illegible]	[illegible]	[illegible]	[illegible]
新鐘	[illegible]	[illegible]	[illegible]	[illegible]
滿業	[illegible]	[illegible]	[illegible]	[illegible]
同新	[illegible]	[illegible]	[illegible]	[illegible]
滿鐵	[illegible]	[illegible]	[illegible]	[illegible]
同新	[illegible]	[illegible]	[illegible]	[illegible]
營紡	[illegible]	[illegible]	[illegible]	[illegible]
東煙	[illegible]	[illegible]	[illegible]	[illegible]
滿亞	[illegible]	[illegible]	[illegible]	[illegible]
滿煙	[illegible]	[illegible]	[illegible]	[illegible]
電業	[illegible]	[illegible]	[illegible]	[illegible]
同新	[illegible]	[illegible]	[illegible]	[illegible]
商新	[illegible]	[illegible]	[illegible]	[illegible]
新船	[illegible]	[illegible]	[illegible]	[illegible]
五品	[illegible]	[illegible]	[illegible]	[illegible]
鞍鋼	[illegible]	[illegible]	[illegible]	[illegible]
南滿	[illegible]	[illegible]	[illegible]	[illegible]
大興	[illegible]	[illegible]	[illegible]	[illegible]
電電	[illegible]	[illegible]	[illegible]	[illegible]
同乙	[illegible]	[illegible]	[illegible]	[illegible]
同新	[illegible]	[illegible]	[illegible]	[illegible]
新棉	[illegible]	[illegible]	[illegible]	[illegible]
特產	[illegible]	[illegible]	[illegible]	[illegible]
滿士	[illegible]	[illegible]	[illegible]	[illegible]
撫窯	[illegible]	[illegible]	[illegible]	[illegible]
滿毛	[illegible]	[illegible]	[illegible]	[illegible]
同新	[illegible]	[illegible]	[illegible]	[illegible]
大機	[illegible]	[illegible]	[illegible]	[illegible]
同新	[illegible]	[illegible]	[illegible]	[illegible]
滿工	[illegible]	[illegible]	[illegible]	[illegible]
滿化	[illegible]	[illegible]	[illegible]	[illegible]
土木	[illegible]	[illegible]	[illegible]	[illegible]
東拓	[illegible]	[illegible]	[illegible]	[illegible]
瓦斯	[illegible]	[illegible]	[illegible]	[illegible]
日魯	[illegible]	[illegible]	[illegible]	[illegible]
▽大連股票（短期）				
五品	[illegible]	[illegible]	[illegible]	[illegible]
滿取	[illegible]	[illegible]	[illegible]	[illegible]
大新	[illegible]	[illegible]	[illegible]	[illegible]
新東	[illegible]	[illegible]	[illegible]	[illegible]
鐘紡	[illegible]	[illegible]	[illegible]	[illegible]
新鐘	[illegible]	[illegible]	[illegible]	[illegible]
郵船	[illegible]	[illegible]	[illegible]	[illegible]
新船	[illegible]	[illegible]	[illegible]	[illegible]
商船	[illegible]	[illegible]	[illegible]	[illegible]
新帝	[illegible]	[illegible]	[illegible]	[illegible]
日魯	[illegible]	[illegible]	[illegible]	[illegible]
日糖	[illegible]	[illegible]	[illegible]	[illegible]
日鐵	[illegible]	[illegible]	[illegible]	[illegible]
日石	[illegible]	[illegible]	[illegible]	[illegible]
鋼管	[illegible]	[illegible]	[illegible]	[illegible]
滿業	[illegible]	[illegible]	[illegible]	[illegible]
滿鐵	[illegible]	[illegible]	[illegible]	[illegible]
同新	[illegible]	[illegible]	[illegible]	[illegible]
大和	[illegible]	[illegible]	[illegible]	[illegible]
大機	[illegible]	[illegible]	[illegible]	[illegible]
同新	[illegible]	[illegible]	[illegible]	[illegible]
電業	[illegible]	[illegible]	[illegible]	[illegible]
同新	[illegible]	[illegible]	[illegible]	[illegible]
瓦斯	[illegible]	[illegible]	[illegible]	[illegible]
同新	[illegible]	[illegible]	[illegible]	[illegible]
滿化	[illegible]	[illegible]	[illegible]	[illegible]
土木	[illegible]	[illegible]	[illegible]	[illegible]
郊外	[illegible]	[illegible]	[illegible]	[illegible]
電電	[illegible]	[illegible]	[illegible]	[illegible]
同乙	[illegible]	[illegible]	[illegible]	[illegible]
氷新	[illegible]	[illegible]	[illegible]	[illegible]
▽哈爾濱股票（短期）				
滿取	[illegible]	[illegible]	[illegible]	[illegible]
新東	[illegible]	[illegible]	[illegible]	[illegible]
滿業	[illegible]	[illegible]	[illegible]	[illegible]
新鐘	[illegible]	[illegible]	[illegible]	[illegible]
滿鐵	[illegible]	[illegible]	[illegible]	[illegible]
電業	[illegible]	[illegible]	[illegible]	[illegible]
同新	[illegible]	[illegible]	[illegible]	[illegible]
大興	[illegible]	[illegible]	[illegible]	[illegible]
▽東京股票（短期）				
東新	[illegible]	[illegible]	[illegible]	[illegible]
郵船	[illegible]	[illegible]	[illegible]	[illegible]
同新	[illegible]	[illegible]	[illegible]	[illegible]
鐘紡	[illegible]	[illegible]	[illegible]	[illegible]
同新	[illegible]	[illegible]	[illegible]	[illegible]
帝紡	[illegible]	[illegible]	[illegible]	[illegible]
大新	[illegible]	[illegible]	[illegible]	[illegible]
鋼管	[illegible]	[illegible]	[illegible]	[illegible]
日石	[illegible]	[illegible]	[illegible]	[illegible]
▽大阪股票（短期）				
大新	[illegible]	[illegible]	[illegible]	[illegible]
新鐘	[illegible]	[illegible]	[illegible]	[illegible]
鐘紡	[illegible]	[illegible]	[illegible]	[illegible]
東紡	[illegible]	[illegible]	[illegible]	[illegible]
日石	[illegible]	[illegible]	[illegible]	[illegible]
日魯	[illegible]	[illegible]	[illegible]	[illegible]
新東	[illegible]	[illegible]	[illegible]	[illegible]
帝人	[illegible]	[illegible]	[illegible]	[illegible]
郵船	[illegible]	[illegible]	[illegible]	[illegible]
商船	[illegible]	[illegible]	[illegible]	[illegible]
重工	[illegible]	[illegible]	[illegible]	[illegible]
神鋼	[illegible]	[illegible]	[illegible]	[illegible]

中銀賬尾

廿六日之中銀賬尾如左（單位千圓△印減）

紙幣	[illegible]	[illegible]
金貨	[illegible]	[illegible]
放款	[illegible]	[illegible]
存款	[illegible]	[illegible]

今天影戲

大安　十日起 新開演　華北出品有聲愛情偉大巨片　新茶花女　主演 李麗華 鄭重　新片預告 一身是膽

光明　十日 秋節特演　全市首映 上海華影公司出品有聲歌唱對白時裝哀艷新片　新茶花女（李麗華領銜主演）　嚴重 胡志達 張翠英助演

新民　九月卅 星期三　早場 二本 金鞭記　晚場 洗浮山 大殿登 知馬力 配玉 梅

國都　廿四日起演七天 優待券末日有效　國華出品有聲時裝愛情新片　桃花湖　胡楓 舒適 主演　下期公演新片 滿映出品有聲對白時裝愛情新片 王麻子膏藥 主演 凝心

國泰　廿四日起演七天 優待券末日有效　國華出品有聲時裝愛情新片　桃花湖　胡楓 舒適 主演　下期新片 滿洲映畫協會出品 有聲對白時裝新片 一順百順 主演 柴苓

長春　九月卅日　早場 風雲會 武家坡 封神榜 殷家堡 落馬湖　晚場 水河　陳秋艷 錦春生 張世賢 張小蘭 于紫雲 唐韻笙 任世卿 周世雄 張盛成 李觀竹 馬連良 趙宏魁 楊永竹 劉海戲金蟾

心忙意亂時
老牌仁丹！不但功能健胃潤腸，爽解毒，尤其「刷新腦海」「平靜心神」奇効卓越 立竿見影
仁丹

航空會社營業所臨時移轉謹告
此次因營業所擴張並內部改裝工事關係由九月三十日起約一個月間於左記地址營業故特謹告
移轉處　新京市內北安胡同三〇二　滿航淸明街社宅內
電話（2）三七三九番（2）二七五九番（夜間（2）七八四四番）
滿洲航空株式會社新京營業所

函授胡琴 [illegible]

立止牙疼
今治水
不論如何之牙痛 不知不覺均可治愈
主治効能　虫牙之痛 牙根痛 由上火所起之牙痛 由神經屑酸而起之牙痛 其他所有牙痛 均有神効靈効
東京・大阪 丹平商會藥房

會計師錢永善會計事務所
業務要項　承辦銀行或商業會社之設立 及定款作成 各、帳簿鑑定及證明 記帳及會計事務之指導 一般、監督清算 等各事務如有委件面洽函洽均可
事務所 新京特別市和順五條二六號　振替口座 新京四六四〇號　電話 受信カイケイシセン發信セン　通信 新京中央郵政局私書函八四號

聲明無效
今有惠大商店支票壹張即號碼一〇〇二〇條康德九年八月十四日開於近日遺失無論落於何人之手概作無效特此聲明
新春福號 啓

臨時滿系職員募集
一、書記 廿五名
一、計量員 卅九名
一、採取員 廿名
一、採用條件 書記須有中學校、民學校卒業程度之學力身體強健對事務熱心者 計量員及採取員須滿系男子要確實身元保證人二名以上
一、採用期間 康德九年十月至十一年三月予定六個月間特別勤務成績優秀者可繼續採用爲本職員
一、考試科目 書記、算術、常識、口頭試問 計量員 採取員 常識、口頭試問
一、考試日時 十月七日午前九時起施行之
一、待遇 面談後優遇之
右希望者至十月五日提出自筆履歷書像片及民籍證本或身分證明書爲荷（志願考試職名記載）
新京特別市大經路西四道街警察署北隣
長春縣興農合作社 電話二一六四二七

商業登記
一、商號 同[illegible]糖菓合名會社 一、本店 新京特別市東四馬路第九拾九號貳番 一、支店 新京特別市長春大街第壹零七號 一、目的 一、製造販賣糖菓餅乾及各種點心 二、販賣糖鮮果洋酒罐頭及雜貨等 三、飲食店吃茶事業 四、以上各項之附帶事業 一、設立之年月日 康德八年九月貳拾日 一、社員氏名住所出資之標的價格及履行之部分 [illegible]
右於康德九年九月二十日登記 新京區法院

各地通訊

伴隨政府要員異動 通化省決積極開發鑛山資源

【通化】政府當局欣逢建國十周年、入第二建國段階之際而斷行政府首腦之全面的異動以圖更新庶政於各方面實行之强化刷新、通化官側一般方面、因此次之大異動無論對國內的國外方面、於我國內有機關之地位而爲確固滿洲國高度之躍進體制表示全面的讚意、然而擁有者大地下資源之該省、對於戰時下不可缺之鑛山資源開發今後益當積極化、即我通化省所有之使命益重且大者也、性極濃厚篤實、明朗公正、今後、願與該氏協力同心、以謀省政之向上云

要員籍貫大連多 滿關日益緊密化

【大連】値此建國十周年之際、政府當局斷行高級人事異動、爲認滿洲國首腦之人事異動、對此際於滿洲國統治圈外之關東州、亦於各方面、都以援助尤其此次關係中之國司法部大臣、係出身金州、谷交通部大臣出身普蘭店、是故滿洲與關東州民之間、當更日益密切、關東州民對滿洲國亦當日增景仰之觀念、此次之人事異動其目的爲推進建國之第二期之進展、對此關東州之日滿兩系人民、成與期寬、竭力加以援助、故今後滿關之聯繫斷然一高化、殊堪期待云

新省長蒞任前 省次長之談話

【奉天】伴隨二十八日政府斷行之各部大臣人事異動、奉天省長金璧東氏榮轉宮內府顧問、得沐奉事陛下側近之光榮遺缺由……卓越之錦政局長徐紹卿氏……二十八日下午……省次長……談話如左……之金省長、實不勝依々、回想省長、在任四年餘、其間於奉天省所盡功績甚大、至於新任徐省長、當其任錦州省長之時、余曾爲次長、同事二年餘、故知之頗深、其

强化衛生運動 實施秋季掃除

【哈爾濱】市方規定之特例清掃週間今因更繼續開始馬家區屬下南崗區之後開始清掃實施其日程如左

濼淨分區	十月八日
國課分區	十月九日
致黨分區	十月十日
芦家濱國兩分區	十月十一日
鼎新分區	十月十二日

有各分區各以其清掃之翌日爲清掃成績之檢查日在清掃日應將所掃除之塵芥全部蒐運於附近之便道上由市屬特遣派清掃運搬車拉運限於塵芥不准附混土塊

追慕忠義參天武功偉業 關岳二聖舉行合同祭祀

【哈爾濱】政府爲追念古聖先賢之勳功偉業、對孔聖先師、及關岳二聖、每年均舉行春秋大祭、以資國民參拜藉以仰慕其遺德、而興起感慕之思、本年度之秋季關岳合祀大典、已決定於十月二日午前十時、在濱外太古十八道街、武聖廟擧行、主祭……諸如左、

軍械處員、關式凡、司祭官、步兵○○部隊長、……第四軍管區司令官……典諸般準備之萬全、由關岳合祀籌備委員會、由關……官處長、劉……任籌備委員長、……擔當事務、接待分……員等四名、委派辦事員若干名分司其事茲將其規定、採……

東序分獻官、第四軍管區軍械處長、張大任……司香官、……第四憲兵團長、馮……司爵官、第四軍管區軍械處長、……司燭官、第四軍管區軍械處長、……

東序分引官、第二高射砲隊附、趙廷輔、軍需支廠事務官……東序司燭官、趙興卿 東序司香官、馬振金 西序分引官、第二高射砲隊營長、憲東、第四軍管區司令部附張超超 西序司爵官、胡向宸 西序司爵官、第四軍管區軍醫處員、趙成林 西序司燭官、騎兵第卅四團附關、道原 西序司香官、第四軍管區軍需處員、李滌白 司樂官、軍樂隊附、關廣達

△參與須知

1、參與祭祀諸官、須於前日、齊戒沐浴、以昭崇敬
2、服裝比官通常禮裝勳記章全部佩帶、但滿第種軍帽文官禮裝、通常禮裝、藍袍青褂、或協和服部隊於儀式之軍裝
3、參列部隊範圍哈爾濱駐防地各部隊
4、各參列部隊、務於當日九時卅分集合（武聖廟）甲四軍司令部、副官荻尾上尉指示之
5、各參加團體人員數須於九月廿九日正午前通報軍管區、荻尾副官以便統訂
6、十月一日十五時分獻官以下、務希集合於武聖廟實施預行演習禮儀
7、第四憲兵團長、命所要人員、與警察機關、連絡擔當現地警戒、及交通
8、軍樂隊長、命所要人員、擔當合祀之吹奏、服裝軍樂禮裝

完成禁煙政策 派員赴村演宣傳電影

【遼陽】縣公署行政科禁煙股、頃奉省署命令、關於實施鴉片斷禁政策、第二期禁煙宣傳電影會、茲定於十月九日起、至十三日止、亘五日間、來遼在街村巡迴公演、傳使一般民衆得知禁煙之意義、同時務希援助、以期達到國利民福之目的、縣署奉此當飭禁煙股、妥爲準備云

解決新稅法案 稅捐局長會議

【哈爾濱】一年一度之濱江稅務監督署管內稅捐局長會議、本年度已決定於今廿九日、在該署會議室舉開、出席……木蘭稅捐局王局長、以次二十餘名局長、均於昨日先後抵哈、準備出席會議、會議期間共爲二日、稅務監督署之主要指示要項、則爲新稅法之改正案、及家屋稅之徵收案此外則爲各局間之協議事項其議案概達三十餘件

藝能使節過奉

【奉天】日本藝能親善使節寶塚少女歌劇團一行六十五名、爲慶祝我國建國十周年而來滿、於引田歌劇部長引率之下、昨二十八日午前十時五十五分抵奉、當搭上午十一時廿三分列車一路赴國都新京云

慰安在奉日軍 德納粹黨支部舉開演藝會

【奉天】在奉德國納粹黨支部、於九月廿七日、假綠映畫場、舉開慰安在奉日軍部隊將兵演藝會、以爲三國同盟締結二周年紀念日之紀念行事、演藝純熟、盛況非常云（照片演藝會場全景）

昂揚縣民槍後納稅義務 組織宣傳班赴各村宣傳

【湯原】湯原縣公署、前者爲昂揚縣民納稅報國精神起見、曾集縣內各納稅機關、……茲該項……以財務科組織宣傳班、以財務科長爲班長、同理財股長爲副班長、於月之二十一日由縣出發、前往管下各村實施宣傳、以期縣民認識時局下納稅之重要性、使達成戰時財政確立之目的該班一行擬定二十八日返縣茲將其宣傳要旨詳細誌之如左

本宣傳講演以納稅思想之普及、並納稅義務之勵行爲基、而使其認識時局下納稅之重要性、深養振作國民納稅報國精神、以期易揚完納之成績、而達成戰時財政確立之目標爲宗旨、並闡明國家之意體、集合個人而成欲國家之繼續持其存立、進而謀其發展必具有必要之經費、並此經費須由組成員之個人負擔、故國民須以納稅爲一大義務又國民於日常生活中因有國家之保護得以各享、事、享受安寧幸福、由護護報念想到國民納稅其中未嘗無報恩關係存在、因此國民欲圖國家之繁榮、不僅以消極的履行法律上之義務爲了事應在發覺重義務之積極的觀念下完成義務而國家所需之經費須由國民納稅充當、果如上述然國民納稅之期限、均係顧慮經費之支出而以法律規定之、國民納稅若忽略此種規定期限、則國家諸般計劃及事業之進行、必受甚大之障礙、同時微稅亦必多耗相當經費、使國民負擔有因而加重之虞、且國家對於滯納者定有滯納處分辦法、對於遲期完納者實行表彰獎勵、其用意所在不外養成國民嚴守期限之美風、以期有裨於國家財政之運營而已、所謂滯納處分即查封滯納者之財產以其拍賣之所得抵充稅金、爲國民者若以忽略個人義務而受此種不名譽之處分、實爲莫大恥辱、依以上諸點由公私兩方面應力圖勉守納稅期限之重要而促其注意、如對於國稅（契稅地稅）省地方費稅（牲畜稅）縣稅之地捐、及雜捐中法定徵捐各項將其稅率納期、申告手續時期等、詳切說明使其洞悉俾將來徵稅上萬無遺憾、喚起民衆明瞭目下世界動亂狀況中明東洋方面親邦日本爲建設東亞共榮圈、而與英米國宣戰之事實、示以我國身於日滿一德一心之大義、銃後國民應羞之途、入人職域奉公、滿潔勤儉儲蓄奉公、於意重納稅義務之高尙觀念下、嚴守納稅期限、達成納稅報國之至、誠以期確立戰時財政局而得輿勝完遂邁進云云

油房統制決定

【大連】近來以州廳方面之……原來……當局與業者……進行關係之……州內油房統制懇談會、於……十八日午後五時在州廳內……結果……以獲得最後的……爲此次之統制、除日人方面三者（三泰三菱爪谷）外、特行傾注全力於滿系方面、從來之山東系油房、全部加以統一、成爲一會社、至於金州及其他油房亦行合併於此會社以此結果、本議從來之實績主要產方面上、則極力防止遊設施設之存在、關山東及其新會社之代表者業已決定爲安盛長、劉仙洲兩氏、金州系則決定爲……慎亭氏云

徹底衛生運動 實施秋季清潔掃除

【蛟河】警察署依市街地清掃法第二條之規定、實施康德九年度秋季清潔大掃除茲誌之如次、

一、掃除場所 1、街巷道路、2、公共及私宅廁所 3、聚宅及家屋內外 4、牲畜棚圈、5、路側之陰溝、6、井戶廚房下水道溝渠、7、平素不能掃到之場所
二、掃除期間 自康德九年九月廿二日至廿七日六日間
三、檢查期間 自康德九年九月廿八日至十月二日五日間

更夫被人殺害 爲仇爲財不明

【金州】縣南石河驛東株式會社之現場更夫王克正者年三十六歲原籍山東人現在該場充當更夫、於本月二十二日晚不知何時、被惡人用刀砍死、翌晨發覺、經人報告警察當局調查一時見犯消跡未得端底、當經警署檢驗結果死者頭部劈烈、究竟爲仇爲財、現尚不明

南丘校紀念 舉行慶祝式

【四平】四平南丘在滿國民學校、成立以來、歷期已十易星霜、成績堪稱佳良、十月一日、爲創設十週年紀念日、訂于當日上午十時、於同校講堂、舉行紀念式典、屆時關係各界、前往參列云

本日放送

六、〇〇（新京）國歌、建國體操
六、三〇（大連）初等日本語講座 高宮盛邁
七、〇〇（東京）報時 繼續（新京）新聞
〃（〃）建國體操
〃（〃）唱片
一一、五〇（奉、哈）經濟通訊
正午（東京）報時 繼續（哈爾濱）河間大鼓
〇、三〇（新京）新聞
一、〇〇（奉、哈）經濟通訊
三、〇〇 學校放送（奉大）一、講話 奉天市公立鐵西國民優級學校 林學
四、〇〇（新京）二、文教通訊
四、三〇（奉、哈）經濟通知、食料品零賣標準價格
五、〇〇（新京）蒙古語新聞、唱片
六、〇〇（哈爾濱）兒童時間 哈爾濱放送兒童劇
六、二五（新京）兒童新聞
六、三〇（新京）中等日本語講座 五百木元
七、〇〇（東京）報時 繼續（新京）新聞、告知、夜間節目預告、地方新聞
七、三〇 奉天之夕
八、四〇（新京）新聞、生活須知
九、〇〇（大連）輕音樂
九、三〇（新京）歌曲
一〇、〇〇（東京）報時 繼續（新京）新聞、告知、節目預告
一〇、三〇（新京）評詞

碎珊瑚 續集（二三八）

天籟生著 宋培蘭繪

第十七回 空事盼佳期美人怯嫁 虛心同棲議敗子回頭

閻玉笑道、我看也是、還你這個年齡、還個環境、再不趕好的、那個直是卯人了、往上看看、父親、叔叔、嬸嬸、丈人、平等着看、兩個哥々、一個名義上的元配、將進門的一個、都有個正當出身和職業、都往你身上注意姑姑、換句話說、也都照你撐這門戶、多少個人期待你、你再不好好上進、對起誰、等明天雲岩進門、三天後、施行治家之策、你不可妄加閒言、以障礙其進行、將使女們退去既可以節省柴家衣食、又可省心姑娘都大了、而且也可以免你分心去和她們鬼混、少還一些閒氣男僕退去、也是一樁、除留老馬應門老候喂馬老尤開車、老劉打更、四個老人外、其餘的人、全都遣去、兩個家廟上、也退去二人、每廟只留一人看守就行了、女的只留金媽、綠雲、你白大姐帶去的司香理祖當家、提月、幾天後、仍退回白家來、其餘一個不留、我的孩子自已帶、最小的、我還有奶、所以一個女僕也不用、金媽是您如和曼如的老乳母了、宋老無家可依、那也就像呂家人一樣、綠雲呢是慕英愛婢、而且跟杜先生有榮命之德、也就等於柴家人一樣、所以還兩個人不遣、你和姐姐、爸爸已經許你大畜了、不用說、不但不在使女之列、而且還得列入主母之列、這也是她還變年的苦修行得來的善果就是打付她、你那兩個孩子也不答應嗎、而後你好好努力你的學業吧、玉明諾々連聲、雲珠忽然笑道、爸二若不私逃、榮春若不被劫、還個家庭的些綑胎鬼、真不易肅清呢、這樣和二玉和玉芬了我看……雲岩忙搖他一下、雲珠一笑才不言語了、玉明驀然臉一紅、不好意思起來、站不安坐不穩的、勾起新愁舊恨、看雲岩、媚帳閻玉、迎媚雲、又都在商議、家庭的瑣事、怎樣着手、怎樣進行、最後議決、又都拱上手抑、立誓、閱了多牛夜、大家都盡興、才都議好、收起合賬、使下夜三點多鐘了、使女們送來手巾、嗽口水、鑿面擺上洋酒、點心者笑談蘭、閤的吃喝着、只有雲珠在不時、潛玉贈酬中心、玉明給是漠然的、在想自已的將來、猛聽一陣談笑之聲、緊接着、院裡燈籠火把、照耀如同白晝、擁進三四個使女來都笑嬉嬉的嚷着、小姐、小姐、快預備吧、迎親的已到門上了、白氏姊妹才微々一笑、瞧待滑去作新人的主婦若知如何、且看下回

規定全聯代表 協議員十四名 定期赴京參加協議會

【哈爾濱】協和會全國聯合協議會、已預定於日前之十月一日即將開幕、哈爾濱市出席協議員四名、業經選出、此外濱江省各縣旗、共十日滿蒙協議員十名如左

馮文寬、張基富、王德溥、孫廷明、賀萬秀、李垣根、王文暉、竹江壽太、王成恩

以上計十名、更加入濱江市之千田富治、王清叔顧光如馬德富夫斯基四名、共爲十四名、內中國籍、爲日滿、鮮、俄、職業則有官吏、會社員、商工業者農業建築業業之網羅各界名流所推舉者於處正民意之發揮上大有期待

追憶建國元動于公 舉行慰靈祭典

【遼陽】協和會市縣兩本部主催並以市縣兩公署爲後援關於建國功勞者、遼陽籍出身、已故于沖漢公慰靈祭、按建國功勞者祭典、係中央頒布、各地分別舉行預定在十月十一日午前舉行、所有該祭典之儀式、現由關係方面、計劃準備一切云

飛起一腳中腹 六月嬰兒流產

【哈爾濱】李夏氏三十一歲住三十六棚、工業胡同十二號彼膝下生有子女數名、皆在幼年時代、平常好無家教以致玩皮非常、時常在外與鄰人子、女發生、爭吵家長方面既不能誡教於前日從其子女更爲放縱、日前上午十時許楊王氏五五之子女、在一處玩耍發生爭執、滿至打在一起結果李夏氏與王楊氏雙方其子女與鄰近安達胡同二號護庇其子女、互於指責其不當、夏氏王楊氏皆各不相讓性情、又無於當翔鵝、在各不於讓之下甚說說個、李夏氏突然忘却自身懷五個月之身孕二人竟打在一起、當扯多時不分上下、結果王楊氏即乘起一腳、正中李夏氏腹部、由此李夏氏即倒臥在地不料經傷人等於歸家中、未久即因傷及胎部、即行流產……由此李夏氏夫不甘罷休、當即赴道裏警察署控告、要求依法嚴辦

强化槍後勞務統制 勞務興國隊舉行結成式

【哈爾濱】……勞務興國……强化並勞勵者職實把握充足起見、決定由勞務興國會、全體會員、結成勞務興國隊、隊長、由興國會理事長、關崎虎雄氏兼任、在隊長以下按各會員之業種別、分設土建、鐵工、製油、製粉、製靴、印刷、交通、林業等卅餘班、以爲勞務下層之統制機構、下一切均已籌備就緒特定於今廿九日午後一時半在南崗哈鐵厚生會館、召開最後的協議會、由各關係機關當者出席、討論決定會場選擇舉行

濱江省勞務興國隊結成式典前將會議及式典之順序分別誌左

△勞務擔當者會議 一、開會致詞、二、國民儀禮、三、協議事項、四、懇談事項、五、閉會之辭
△勞務興國隊結成式典、一、開式致詞、二、國民儀禮、三、式辭（關崎理事長）四、來賓祝詞、五、經過報告（興本當務理事）六、宣誓（理長代表）七、班役員任命、八、閉會致辭

高松警務廳長 初度巡視警務

【四平】四平省警務廳長高松征二氏、蒞任以來、對於全省警務、力加整頓、茲爲明瞭市縣警察、服務實況計于本月廿八日、當日午前九時初度巡視四平市警務科、由吉村科長、聽取警察務概況、並巡視各市內各派出所、及警察辦公廳、倍當巡視結果、對於市警務辦理良好、所有官警精神振作、頗爲嘉許云

田邊省次長 晉京開會議

【四平】全國省次長會議將于本月廿九、卅兩日間、在新京國務院大樓開、爲檢討康德十年度預算編成要事宜四平省田邊省次長已於廿八日、首途前赴京以便屆時參加云

指定保康醫院 爲省醫療機關

【四平】本市道東北三馬路保康醫院、於昨年開設以來由外科醫俊保熟、內科醫李週南氏、本其宏富學識……手到病除、名聞……已於日昨……指定……云

秘鍊長生術 吸精液傷害人者 被告處徒刑

【四平】任民曹（五七）他獨身一人在本市道西某旅店、素質頗先生、他秘鍊長生不老術、吸取少女……店內後展、誘致中央通大東旅館女僕李致信（一七）……前後頁五六次、每次約五六分鐘、用嘴咂吞他的小便吸取精液、致使該少女身體瘦弱精神憔悴、智識感到薄弱……後經該旅館主人發覺、控訴於市警務科、轉任某檢察、遂致於四平地方檢察廳、由檢察官王澧民氏、搜查屬實、起訴於同級對置法院于月廿六日、經審判官庭長民氏、開庭公判、依傷害罪、處徒刑與當徒刑四個月、任當庭無言服罪云

……已於月……至爲性發作、玉殞香消、……至家人知道、……已死去多時、袁氏的姿態……知聞耗、慟悲非常、李氏一……家人以……罪之師、……關係、暫行原……尚未解決云

治淋特效

治-尿-淋

適合東亞人體質
獨具殺菌之靈驗

淋病何以難於治療？何以痊癒後容易復發？何以似愈不愈、效果不確？何以服普通藥物、總難斷根？蓋因東亞人體質、較之洋人略有不同、故同類藥物、對於同樣病症、若成分略有增減、而其化學作用、顯然不同、往往不能滅絕頑強之淋菌也。按一般淋藥、徒言功效空前、究其神效者、仍屬寥寥無幾！

★治尿淋係出於一般淋藥之後、綜合國人體質、應用該藥、特以經驗者、年年激增、此則由於殺菌作用靈驗故也。大約患者服錠三一五日內、均有良效可見。至於不傷腸胃、永不再犯、尤爲本品特色。

製造發賣 滿洲柳韓公司
奉天鐵北街五段九六號
出張所：京城・大連・天津・臺北
定價：24片（各地藥房均售）

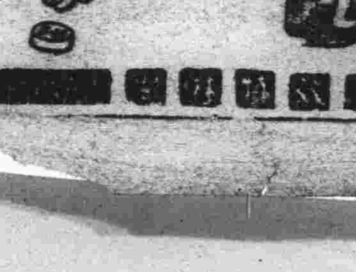

瘦！！夏季當心
無論怎樣健强力壯的人、一到了炎日肆威的夏天、倘有四肢倦怠、精神萎靡、食慾減退消瘦等傾向、更何況虛弱者、諸君倘身體欠佳欲保持你的健康、唯有補充多量維他命AD劑急不容緩、最好每日進服二粒哈利巴、則可保持長夏健康矣。
哈利巴

慶祝建國十周年
新京賽馬
十月二日 三日 四日 五日

廣東全製 烏鷄白鳳丸
主治 氣血虛弱、腎經受傷、滑精……
總發行 哈爾濱道外十五道街 金勃先藥房 電話四八三九番
代理處 新京義和謙、中西藥房、奉天大成藥房、大連惠記、全錦、錦州同盛昌、安東東益增、營口洪泰堂、吉林五洲藥房
一元二角每打十三元

函授畫像
函索內容見本
新京中央郵局私書函第四五號 東方美術社函授部

德國名藥
金粒大補丸
全世界奇效
集補腎腦血之精華
是現代補藥界中之權威
哈爾濱 萬齡公司 經售 中央大街八四（外國七道街角）

通信教授新式簿記
白話商業簿記

先行寄物 覽後送錢
建國十周年紀念特賣！

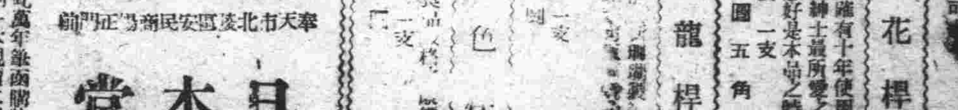

石花桿 特價一支 六圓五角
飛龍桿 特價一支
黑色 特價一支 五圓

日本堂
奉天市北陵區安民胡同正門前
奉天郵政局私書函五號

……人們最常在追尋着未來的幸福，而懊惱着過去的迷夢呢。

閒着無事的時候，靜望着鐘表的指針，很少見有顧着的變動，讓我們只知現在仍舊是「現在」但假如你繞着室內，作幾週的散步，或者讀完幾頁書後，再來看時，便會使你驚訝韶光很快的進行了幾分幾刻啊！聰明的人們約！這樣圓滑的進行，使我們常受騙，而只知時々是有「現在」然事實上卻又忽略了這「現在」刻々是在使這「現在」變々的過去，而成爲不可追尋了。

青年人是被「未來」與「過去」所苦惱着，未來的幸福，每人的心理時々在希望着嚮慕着，而又恐怖着不會實現理想的要求，青年常々沈在苦惱的思潮中，已過的歡振，刻在每人的腦海深處，那一切幸時的歡笑，剎那的得失，在回憶中，一切都是傷心的資料了，而當你……

着。我們……走坐臥，總是在改變時間的「現在」毫無躊躇的，……從我們身邊溜過，談話的時候，假如你說「現在」……兩句話已後，那說「現在」……我相信那不是方才的「現在」了。

過去儘管過去，未來依舊……年一瞬，但何嘗長生之藥而祈續命之湯呢，不要因佛自誤，要知道人生的一切，都由「現在」造成的，只有「現在」能使你成功，……也能使你頹落的，……青年，不要……過去……空想未來，而使遺……的「現在」……

怒

對身體有害 於事實無益

少閒

〃……縱然你的心裡有不快意的事，或者你不高興他的某一點，可是在彼此談話中間，你不該以生氣樣子示人，應該鎮靜些，這不是虛偽，乃是處人之道……〃是一個朋友這樣規勸過我。

他又說，〃你總以爲不屈權勢色，不會裝作的任性態作詼諧，可是有誰會諒解，你盛氣勃々而弄人莫妙的怒容呢……〃

實在我的脾氣好，動不動生氣，我知道人在生氣的時候，感情是最不平衡的，因而不容易得到人們的同情同時有傷自己身體，但是我爲甚麼還不會改掉。

我認爲一件事應該作就作，一句應該說就說，應該哭就哭個痛快，同樣應該怒則怒，還有甚麼可思維及追索呢。並且作出某一種動作例如笑，哭，說，都有時間性的，過了這個時間，就不成其爲假笑，假哭……都是同等作用？我們又不是在作戲？所以朋友們的良言，我却有幾分反對了。

因然在氣不可遏時，藉以還怨無辜的人身上是不合道理的。然而這種遷怒與人又當別論了。因爲我並不是說與某一個鬪爭，抵抗不過的時候轉過身來，欺負弱者，洩氣似的。

我不認爲怒是一種不良的性情，並且怒也是七情中之一。

怒之本身，固然對于自己沒有用，但是怒的動機，實在是一種勇敢進取的習性。

當然怒時不變顏色，不妄怒，是有修養的而且可致法的，但是不要以爲稍不得志，我不得同等的優遇而發怒起來。其實我想，朋友的話很對，是應該屈懂自己，掩飾內心的不平靜，怒對于事實的演進並無觸益的啊！

我發見的劣性

人生不是仰着臉等掉餡餅吃

這個謎，不但使我對別人生了疑惑，有時連自己也在劃問號，顯然的我自己也正在犯這種毛病呢。

我不敢連想到別人，更不敢來指摘他人。因爲只少別人是比我少這種事實的。我只有在懷恨自己的同時，來宣告一下我所發見的劣性。

現在自己覺得最大的劣性，要算是「不負責任」和「旁觀式」的主張了，事情不是自己的，當然更顧不到去作甚至連自己的事，還要推辭搪塞，以爲沒有我的關係，好壞我更不負責任「天塌大家死」你們能幹你們幹等你們果死了，那我們就檢着了，享一個自在福。就這樣的在鬼混，盲從着，把整個的責任交給旁人，留給後代。

其實「不負責任」和「旁觀式」的心理正是我們的破敵，爲着它不知泯滅多少意志不堅的人們。我們現在已經受過它毒汁的染蝕，而我們還要把它整個的傳給後代子孫，這樣我們的後代也許更不健全。那時孩毒已深，再不可救藥了。

世上那有不勞而獲的事實「仰着臉等掉餡餅吃」那是痴人說夢的盲想。我們活一天，就要爲人類負一天責任吃一天飯，就要爲社會工作一天。具有這樣生活的人，才能發揮人的價值的存在，也唯有這樣生活態度的人，才能得到人生眞正的意識。先賢曾子說過「任重而道遠死而後已不亦遠乎」梁任公也說過「人生甚麼事最苦惱呢？貧嗎？不是。老嗎？死嗎？不是。失意嗎？都不是，我說人生最苦的事，沒過於身上背着一種未來的責任」我們的老先人會這樣的暢示我們，然而我們後輩人的健忘比甚麼都強，于是因循，昏沉，馬虎，鬼混的心理侵蝕了我們的靈魂。而「天下興亡，匹夫有責」的銘訓很少在那個人的身心上發見，豈不糊糊嗎？

袖手旁觀的概念，那是更不可要的。自己不肯使力量而竟仰仗別人，以爲別人可以替你算賬。實際這正是造成我們不能自已前進的前因。孔子說「不入而不自得」這正是針對我們不自覺的人們說的。同時告誡我們這種卑謬的觀念是不需的了。

……年，不……告你新……牠吧，

……的溜……有多少……社會活劇……的好壞……與才智的決……或悲的事件……就是社會的環……環推進的，人要……會，才得生存，否……遭到擯棄，於是就有……一種人云，命運論者……說流傳起來了，原因是……種人在不能適合於社會的生存上便歸咎於命運了。

而且每個人，爲了欲爭取自我的生存慾，致演出奪生活的方法，則因日新月異的演進，千奇百怪的扮演，同時在這生活線上，當然有前進的勇士後退的弱者，以及爲生活而犧牲的人們，亦歸咎於命運上面了。

但是話又說回來了，有一般人認爲欲在目今社會中得到高等的物質，供求舒適的生活，他們實際的內幕，必有一種殘酷的，喪失道德性的因果在，否則是不能夠得到豪適的生活，這是由於自己門面的話，然而事實擺在眼前的，或許有幾分眞實性吧，不過殘酷的行爲與喪失道德的舉動，可以概括的說一句，凡是文明進化的人類，欲達到其生存的目的，這是一定有的徵象，因爲沒有此種手段的演出，人類是不會有進步的，例如一個國家，不經過殘酷的戰爭，即不能進入文明建設的階段，所以，曾經有人說過，戰爭就是未來文明的表現，戰爭就是人類生存演進的明顯表演哪。

……好〃調〃……講〃調〃我前無……苦悶……其內心的苦惱，只有自……〃心〃的〃物〃的虛榮者，可謂曾以〃明公〃自居，以〃德高望……之不可犯，凜凜乎其假道學態度弄所學，明目張膽的盲論他人的……信口胡云，概不負實。尤其某人……，便借端搪塞明知不妹，一味的……有必將該人置諸死地而後已的意態而痛絕的事情，自己又擺脫不……摘批評他人的現實圈內，這眞是……知進退。所以他假如一旦把〃象〃自己會揭穿自己的眞〃象〃好……適一回清醒的自覺。自命博學廣聞，明比無儔，目空一切……深自喟惜空負盛名……究的態度。就是社會一……淵的工夫。自事實外形……實際的高調，發表其自以爲……於是自己以爲已掬得眞象……成立短命夭折，必得全盤……神〃〃會不客氣敗露他的眞……調，因而佈滿了……可是結果〃時間之……

無論何時何地……世的人，尤其在公共……可嚮近的人物，更是多見。……友，因今昔的身分地位的懸殊（其實是「裝象」人的主觀）途中相遇，竟有瞪目而視，傲然不爲禮者，卑鄙決不能表現其淸高超人不屑與凡人爲伍反而暴露了自己心地狹窄，卑陋淺鮮，毫無禮貌的〃社會人〃的修養。所以此類人物，名之曰「裝象」不亦宜乎！

假如有人不誤解的話，以上所列舉出來的，確實是我們民族日常生活中耳濡目染的事實。所謂「裝象」，自決不是我們民族的光榮。所以我們在這大時代的洪流激盪中，應該立即剷除這不良的習氣，對於已受「裝象」遺相毒害的人，要施以挽救。至於挽救徹底方法，應時愛好「裝象」的人不客氣的揭穿其內心的弱點，不留情的戳破他的假裝，同時更曉以大義，予以訓教開導，事事不必屈尊姿態，高抬身分架子，不爲物質的虛榮所引誘，精神的虛榮所動搖，不必感情用事，盲目刺他人的私德，沉着穩靜，事々需要反省自察己之所短，在人前要把純正的自我顯露象展示出來。博得他人的信任，硬將自我加以裝飾放大，一定會有人給你錦呈「裝象」的雅號，是人所欽敬的典型人物。不然的話，結果心的物的方面，都會遭受一種可憐可笑的浪費虛耗，還是自做孽自己吃苦。嗚呼！我們的好「裝象」的同胞們，及時覺悟吧！

藝壇佳話

日本名伶尾上菊五郎氏與中國名伶馬連良氏在奉天行歷史的會晤即席由尾上氏繪竹一幅贈與馬氏爲紀念（圖即尾上氏繪竹）

關於常氏美展

本田政民

美術文化非一朝一夕能收成果者。我滿洲國建國於茲十載，政治，經濟，等數部門已迅速進步顯現於世界。而美術部門普通則非急激可得成果者，然我滿洲國於藝術分野亦易而急進着乃滿洲畫家之莫大努力也。滿洲美術家協會會員常白生氏爲慶祝建國十周年，將多日苦心之積蓄傑作畫，洋畫二十數點與東洋畫四十點共六十點之多，突然公表，發掘於滿洲畫壇。

氏古自新京美術協會時代已得多數入選於滿洲國展之榮，今回會場內出展品中得入選國展之畫者已達十點之多。於今年之第五回滿洲國展出品畫中，氏之「山水清音」得蒙宮內府賜買之光榮，於滿系畫家中獲此榮譽者唯氏一人。故氏之研究意志亦日益深堅。

關於作品評因紙短關係不敢個別批評，全體評之氏之繪畫熱烈大有「見物即欲繪形」之態於東洋畫能用新描寫法其筆跡顯如南畫之現代化，依其今後之努力於滿洲或可創出南畫型式亦未可知。堪爲期待者也。且以此展覽會爲契機以增深滿系層之對美術之關心者，氏之個人展其意義重大殊重也。

爲教育者進一言

小國民精神食糧問題

梅芳

隨着自然的演進，今日的文化建設擔當者，都在遞次的，把責任交付小國民的途上走着，好像接力競走一樣可是那些接受未來文化建設責任的充實着精神素質呢。

就現實來說，他們也不過是就眼前已就近搜羅來的易見的東西，來滿足求知慾的結果，促成畸形的精神發展現象。

他們在課後，手不釋卷讀的是「小人書」是「劍俠」「詭詞」「評詞」從這所得到的，除了毒害還有甚麼？這種純營利的書籍，作爲兒童的讀物，是怎樣危險的事回頭看看我們的民族，不是一直在這流毒的纏擾中戰動着嗎，直到現在，我們的小國民還擁抱着它去玩耍。

那裡的主人公是妖精，美人，員外，大王。那裡的敘述是異誕，殘忍，傀儡，荒誕等不着實際的怪談。和不以爲疑，隨心所欲的物質，取之不盡用之不竭，權富占優勢，權作威的繪畫者卑印像漸漸成爲他們的理念，因之加強了他們的本能，而作着非分的，幸運的奢望。那些猥褻，殘忍等潛伏概念又時時來挑戰，所以一個無辜的兒童前途因之摧殘，而極容易的事。一受這影響，對學校教育……

就是和這類書內容相似的故事，和大衆的電影——非兒童教育影片——也給與同一的毒害，這更是不被注意，而且當局一般作父母的領導作得幾自然的麻醉劑。

還有連環圖小說的，還是給他們，尤其是意識麻痺的兒童，以模倣消極的機會，他們以爲工藝姿誘，無故牢讀是一種「美」。

如其愛貴這類東西，眞如到外邊跑跑跳跳，還能幫助身體發育，這當然是消極的方法。

在積極方面，爲了使他們的想像有所用，知識與情操超速度的進展，讀一些有補益的書籍例如，童話，童謠，兒童雜誌，兒童故事，英雄傳記，偉人傳記，探險記，淺近自然科學故事，史地叢書，理科叢書，兒童畫報等也是必要的。

固然以上那些讀物，在現在的書局裡，只是在一個角落裡放着僅有的幾本，如在其中加以選擇，需要成人代選直到他們自己養成選擇力的方面，都不能達到滿足，但是無論在「質」或「量」上，還能找出幾本可讀的，僅僅有個雛形。

所以製造本格的小國民精神食糧，是當前不容再演觀，急待實現的問題，也可以說是提高未來文化水準的先進工作。更可以說是拼出奮洗毒的新活力素，我們的良知良能的小國民們，是怎樣的需要這活力的來救救呢？

大東亞戰爭詞

蘊非

調寄醉思凡

輝煌日本，勝利華光國運萬世永昌，美名千古揚。

調寄南浦月

英國慘敗，老美窮荒，皇軍到處降服，神功力堅強。

親邦使義，剷除英美的狡猾，紅日光華，映社五色壯，吉祥戰果，凱旋到天涯，煥然新，兵士幸嘉，東洋共榮顯。

匡廬近詩

酒家共少虬爵青作

1 少虬饒歸思，爵青落情障，與余幾於三難并矣。

與來呼酒從君醉，門外秋聲不可聽，遙遞十年貞夢隳，悠悠萬感付空冥，人間憎愛誰憐了，杯底衝眉佾爾青，我未妄言渾欲舞，擊碎天末有殘星。

2 隣圃垂柳數株，涼宵疎雨，當窗搖曳，因有所懷。

依舊綠絲細可憐，傷心往事欲成僊，西風蕭瑟腰肢小，……作得枯思動隔年。

（伏義奇俠續稿未到，暫停。）——編者——

刑事

同學友品行不端 寫明信片侮辱人

犯罪有證據但可以寬恕

問 我在三個月前，於某某訓練所時候，和同學某某君發生一點小誤解，現在事已平來，均已各赴任地服務去了。並且應我自己這邊早就把那件小誤解的事情，要發九霄雲外了。可是在今天郵差給我送來了一封，是由（新京）某君寄來的明信片，……上寫着○○科諸位先生隨意的看看吧！所以科裡的諸位先生們就不客氣的把那封信給看了。然後才交給我。那封信上，罵我是亂臣賊子，不是人，最後又勸告科裡的先生們，千萬別和我接近以免受害，等等的攻擊話因之科長及以下各職員們都知道這封信了。……對我的名譽上，實在有莫大的毀損。……或呈狀告他好呢？這樣的事是屬於民事，或刑事呢？他在××任職，我在新京服務在誰的所屬官衙提起告訴好呢？以上所述千萬回答我爲盼。（待教人周中漢）

答 你的同學已構成「公然毀損名譽罪」一依法應受罰刑。不過我覺得你們兩人都是很年青，年青人做事難免粗魯，你應該念在同學之誼，寬容他這一次，你的上司與同寅雖然都看到這封信，但你努力做你的事，對于你的前途不至于就發生什麼樣的惡影響。而且瞎用文字辱罵人，被罵的人實無所損，罵人的人却在人格上塗上汚點了。你聽我的勸告吧！

民事

有關係、訂婚、生小孩…… 男方無職女人變心腸

問：我是個社會職業婦女，以前上活動着在因去年與舊同事的發生關係于是乎就私下定婚了。……在男方因行爲不良，被警裡免職，今男方強迫我結婚。我在這束手無策之際，關先生指示下點，一，私下定婚，於法律上有效否？二，可否向男方索取名譽……三，將來生的孩子，如何處置？（文珍待教）

答：（一）假如双方均達法定年齡，當然有效。（二）無。（三）可以由其父認領，否則爲私生子。再；法有明文規定，婚姻不得強迫履行。

婚姻

孀婦改嫁問題

問 一，本夫死亡後妻無所出及無田園，可否出嫁？族中有否干涉權及索要聘金？二，族中人業已分居，本夫生前所有家中零零物品，應歸何人所有？（待教人胡麗梅寫繪）

答 有權干涉。（1）可以出嫁，無人有權干涉。（2）可於改嫁同時帶走。

常識

洗澡與飲茶

問 一，飯後洗澡是不好嗎？二，洗澡出汗過多是否有害身體？三，茶水內是否含有毒汁？（奉天趙國秀）

答 （一）並沒有甚顯然的危害，可是最好在吃過飯二三小時後爲之。（二）身體不健康的人，可以避免。（三）茶水不會有毒汁，但茶水饞時間過久，不必飲用爲對。

一般

與表兄逛公園 有人說是違法

問 學生於某日午後，由校方請假歸里省親，行至A市，因爲換車的關係，所以逗留在候車室內，不期的遇見青梅竹馬的表兄——國高生也是回家——因爲距發車的時間還有一時許所以不期然而然的談着走出候車室沿街行至×公園，留約三十分鐘，正在倆々的行走中由於××旅社鬪々的走出一人，上身着國貨襯衫，下着馬褲，以手呼招全此旅社內，聲稱他是××的暗察，青罵學生的行爲不規有議宗教，有害市風。學生聽此二大過，雖然中心無愧然仍恐畏之至，同時他又說是思想不良的國事犯，當時他將姓名住址記入册內，才開釋我們，他若來日擧發時有無議辱宗教及害滅市風的罪惡？他若無據的說是思想不良的國事犯，又當以何言答對？若通知學校有双方家長的實證能否迫令退學——（校方）——？望先生於百忙中賜教幸甚（待教人李暑萱）

答 你所說的經過，不是犯罪的行爲，假如……

商業登記

●大陸醫園合名會社變更安店設立一、康德八年九月六日社員張啓發其出資額國幣四千圓之一部讓與張毓翔國幣一千圓讓與張毓本國幣一千圓其出資額變更如左同日左記者讓受入社如左新京特別市東三馬路第三十二號一番一 國幣一千圓全部履行張毓翔 新京特別市東三馬路第三十二號一番一 國幣一千圓全部履行張毓純 新京特別市東三馬路第三十二號一番一、國幣一千圓全部履行張毓本 啓發一、康德八年九月八日社員張啓發退社其出資額國幣壹千圓同社員周湘泉退社其出資額國幣壹千圓同社員張毓緣退社其出資額國幣壹千圓同社員石雲昌退社其出資額國幣五百圓同社員張黃淮影退社其出資額國幣五百圓讓與左記者同日讓受者其出資額變更如左一國幣壹萬圓全部履行張毓翔一、康德八年九月五日設立支店於左地支店新京特別市西三道街第壹號右康德八年九月拾日登記

●怡泰合名會社出資增加一康德八年九月拾五日社員王紹庭再出資國幣貳千貳百圓社員曲國柱再出資國幣壹千參百圓，社員曲國柱再出資國幣壹千圓社員王錫庭再出資國幣五百圓，社員左本樸再出資國幣五百圓，社員夏成亮再出資國幣五百圓其出資額變更如左國幣四千四百圓全部履行王紹庭國幣貳千六百圓同曹仲珊國幣貳千圓同曲國柱國幣壹千圓同王錫庭國幣壹千圓同左本樸國幣壹千圓同夏成亮

新京區法院

補肺．健胃

柳屯補藥

各地大藥房均有出售

新生 簿 續招

新京簿記傳習所

每月1日招生 每期八個月 時間午後2時至六時 …

不用服藥針灸刀割之苦

消積靈

腹中癥瘕積聚自然消除

此藥在京津哈行銷數十年純用攻破之法奇妙異常不同凡男婦老幼腹中氣血痰食病塊積聚癥瘕痞積疼痛經閉婦女血瘀肚腹痞硬小兒大肚不通乾血癆痞瘦已經服藥食癆面黃肌瘦已經服藥貼膏藥針等法無效者請速購用此藥一試

注意：胃口有病症堅硬腹痛而非積聚者無功孕婦忌用

定價 大瓶十元 中瓶七元五 小瓶五元

外埠郵寄 發行在外 詳細說明 函索即寄

哈爾濱道外桃花巷北路樓上 …氏藥房

淋特靈

德國發明驚嘆的治淋服用藥 醫藥界之大革命

服用三日．便見効驗

五淋白濁．婦女白帶